

AUTHENTICA S.p.A.

Sede operativa
via Berlinguer, 20, Nova Milanese (MB)

DICHIARAZIONE AMBIENTALE 2024-2027

*Redatta ai sensi del Regolamento (CE) n. 1221/2009 (EMAS)
così come modificato e integrato dal Reg. (UE) n. 1505/2017
e Reg. (UE) n. 2026/2018
Dati aggiornati al 31/03/2024*

AUTHENTICA
la buona ristorazione



EMAS

GESTIONE
AMBIENTALE
VERIFICATA
IT-002153



SOMMARIO

1	INTRODUZIONE	4
1.1	Campo di applicazione del sistema di gestione ambientale EMAS	5
1.2	DICHIARAZIONE AMBIENTALE	6
1.2.1	Verificatore Ambientale	6
2	PRESENTAZIONE DELL'ORGANIZZAZIONE	7
2.1.1	Contatti	8
2.2	INQUADRAMENTO DELL'AREA	8
2.3	Servizi e attività	12
2.4	STRUTTURA DI GOVERNANCE	12
2.5	Certificazioni	13
3	LA POLITICA AMBIENTALE	14
3.1	Iniziative per l'ambiente e la sostenibilità	19
4	IL SISTEMA DI GESTIONE AMBIENTALE	23
4.1	Analisi ambientale	23
4.2	Comunicazione	24
4.3	ASPETTI NORMATIVI	24
5	ASPETTI AMBIENTALI	26
5.1.1	EMISSIONI IN ATMOSFERA	26
5.1.2	APPROVVIGIONAMENTO IDRICO	26
5.1.3	RISORSE ENERGETICHE	26
5.1.4	CONSUMO DI RISORSE NON RINNOVABILI	27
5.1.5	RIFIUTI	27
5.1.6	SUOLO E SOTTOSUOLO	27
5.1.7	RUMORE	27
5.1.8	PREVENZIONE INCENDI	28
5.1.9	AMIANTO	28
5.1.10	ALTRI ASPETTI AMBIENTALI (OLIO, PCB, PCT, GAS TOSSICI ecc.)	28
5.1.11	POTENZIALI SITUAZIONE ANOMALE CON RIPERCUSSIONI AMBIENTALI	28
6	ASPETTI AMBIENTALI SIGNIFICATIVI	29
6.1	ATTIVITÀ SVOLTE PRESSO LA SEDE	29
6.2	ATTIVITÀ ASSOCIATE ALL'EROGAZIONE DEL SERVIZIO DI RISTORAZIONE COLLETTIVA AZIENDALE PUBBLICA E PRIVATA E BAR	32
7	PRESTAZIONI AMBIENTALI	34
7.1	Consumi energetici	34



7.1.1	Energia elettrica	35
7.1.2	Gas Metano	36
7.1.3	Gasolio	37
7.2	Approvvigionamento idrico	37
7.3	Uso e consumo di materiali	37
7.3.1	Carta	37
7.3.2	Generi alimentari	38
7.4	Emissioni in atmosfera	38
7.4.1	Emissioni di gas serra	38
7.5	Rifiuti	40
7.6	Biodiversità	40
8	INDICATORI DI PRESTAZIONE AMBIENTALE	41
8.1	Confronto delle prestazioni con gli standard di riferimento	41
9	CONCLUSIONI	43
10	PROGRAMMA AMBIENTALE	44
10.1	STATO DEGLI OBIETTIVI ANNO 2020/2021/2022/2023	44
10.2	OBIETTIVI TRIENNALI 2024-2027	46



1 INTRODUZIONE

La AUTHENTICA S.p.A. (creata dalla cessione di ramo d'azienda della BLUE LION alla ALL FOOD con atto notarile del 17.11.2023 e successivamente con atto notarile del 22.12.2023 di cambio di denominazione in AUTHENTICA) opera nel settore della ristorazione collettiva attraverso la gestione diretta di mense e la fornitura di pasti pronti, preparati presso vari centri di cottura. L'elevata capacità produttiva, l'accuratezza nella scelta delle materie prime, la qualità dei prodotti, l'estrema professionalità del personale e l'utilizzo di sistemi informatici altamente sofisticati, garantiscono alla AUTHENTICA S.p.A. di mantenere sempre eccellenti i suoi standard qualitativi.

AUTHENTICA S.p.A. è una realtà conosciuta e radicata su gran parte del territorio nazionale che ha oltre trenta anni di esperienza ed opera prevalentemente nel settore della ristorazione collettiva e commerciale. La Leadership ha scelto di investire nello sviluppo e crescita, dando vita (o partecipando) ad un Gruppo di aziende di capitale o cooperative operanti anche in altri settori, come i servizi alle persone, la Green Economy e lo sport, con la Fiorentina Basket, ovvero acquisendo aziende e/o rami di azienda del settore food.

Il Gruppo AUTHENTICA S.p.A. si compone di diverse realtà economiche.

Ad oggi, l'organizzazione, è presente in diciannove regioni italiane e si sta muovendo anche in campo europeo e internazionale, avendo fondato la AFID GmbH.

Produce circa 36 milioni di pasti all'anno - prevalentemente nella ristorazione scolastica e ospedaliera, ma con una significativa presenza anche nella ristorazione aziendale, con un fatturato annuo di circa 180 milioni di euro. I fattori distintivi della ristorazione "Made in Authentica" sono: il rispetto delle tradizioni culinarie locali, la genuinità degli ingredienti e un servizio di qualità. Tali fattori esprimono un modo diverso di fare ristorazione, una scelta che coniuga innovazione e tradizione. Un **consumo alimentare consapevole**, con al centro il benessere dell'individuo e il suo ambiente rappresenta il faro guida di AUTHENTICA S.p.A.

Inoltre, la notevole crescita degli ultimi anni, dovuta ai significativi investimenti nel campo della ricerca e dello sviluppo di nuove strategie tese ad incrementare il valore percepito dai clienti, ed una sempre più elevata organizzazione aziendale, hanno permesso alla AUTHENTICA S.p.A. di raggiungere, nel corso degli anni diverse certificazioni di Sistema di Gestione Integrato.

Dopo tale significativo riconoscimento sono stati programmati gli obiettivi futuri volti a favorire la gestione ed ottimizzazione della qualità, oltre ad un significativo ulteriore incremento della produzione.

Il presente documento di Dichiarazione Ambientale è redatto in conformità a quanto previsto dal Regolamento (CE) n. 1221/2009 del Parlamento Europeo e del Consiglio del 25 novembre 2009, sull'adesione volontaria delle organizzazioni a un sistema comunitario di eco gestione e audit (EMAS).



1.1 Campo di applicazione del sistema di gestione ambientale EMAS

Il campo di applicazione del Sistema di Gestione Ambientale e della Dichiarazione ambientale comprende tutti i processi e le attività di AUTHENTICA S.p.A., ovvero:

Progettazione ed erogazione di servizi di ristorazione. Preparazione, confezionamento, trasporto e distribuzione di pasti in strutture pubbliche o private, scuole, ospedali e comunità. Fornitura di pasti a crudo, derrate alimentari, servizi di catering.

Nella definizione sopra riportata sono, in linea di massima ricomprese le attività di progettazione ed erogazione di servizi bar e ristorazione collettiva in ambito scolastico, sociosanitario, forze armate ed aziendale ed attività connesse (compresi i processi di: acquisto derrate e/o materie prime, semilavorati e prodotti non alimentari, la preparazione, il confezionamento, la veicolazione e la distribuzione dei pasti, la verifica della Customer Satisfaction dell'utente, la formazione e aggiornamento del personale, la manutenzione delle attrezzature di mensa e cucina, le attività di controllo, pulizia, spurgo e disinfestazione). Erogazione del servizio di somministrazione di alimenti e di bevande tramite distributori automatici e semiautomatici.

Il presente documento si riferisce alle attività e processi della AUTHENTICA S.p.A. per la **sede operativa di Via Berlinguer 20, Nova Milanese (MB)** ove si concentra l'attività amministrativa, gestionale e operativa.

AUTHENTICA
la buona ristorazione



1.2 DICHIARAZIONE AMBIENTALE

Con il presente documento AUTHENTICA S.p.A. conferma la propria Dichiarazione Ambientale relativa al periodo 2021-2024, redatta in conformità al Regolamento (CE) 1221/2009.

L'obiettivo è fornire una sintesi chiara degli aspetti legati alle attività condotte da AUTHENTICA S.p.A., con particolare enfasi sulla sede operativa di Nova Milanese, mettendola a disposizione del pubblico e di tutti i soggetti interessati nella sua versione integrale.

La prossima dichiarazione sarà predisposta e convalidata entro tre anni dalla presente. Annualmente verranno predisposti e convalidati (da parte di un verificatore accreditato), gli aggiornamenti della Dichiarazione Ambientale, che conterranno i dati ambientali relativi all'anno di riferimento e il grado di raggiungimento degli obiettivi prefissati.

1.2.1 Verificatore Ambientale

Il verificatore Ambientale accreditato che ha verificato la validità e la conformità della presente Dichiarazione Ambientale, della Politica Ambientale aziendale e degli obiettivi ambientali, convalidandola ai sensi del Reg. EMAS (CE) 1221/09 e Reg. (UE) 1505/2017 e Reg. (UE) 2026/2018 è:

**BUREAU VERITAS ITALIA SPA,
Viale Monza, 347- 20126 Milano,
N° di accr. IT-V-0006.**

Con la presente si informa che la dichiarazione ambientale della AUTHENTICA S.p.A. è conforme e soddisfa i principi del Regolamento CE 1221/09 modificato dai Reg. (UE) 1505/2017 e Reg. (UE) 2026/2018.

AUTHENTICA
la buona ristorazione



2 PRESENTAZIONE DELL'ORGANIZZAZIONE

La BLUE LION FOOD SPA ora **AUTHENTICA S.p.A.** è stata fondata nel 2012 dalla F.M.S. Srl, raccogliendo il frutto di un'esperienza ventennale nella progettazione ed erogazione di servizi integrati, rivolti a organizzazioni, sia pubbliche che private, di medie e grandi dimensioni. A partire dall'aprile 2020 è avvenuta la variazione della denominazione sociale di Fabbro S.p.A. in FABBRO FOOD S.p.A. A partire dal 01/12/22 è avvenuta la variazione della denominazione sociale di FABBRO FOOD S.p.A. in BLUE LION FOOD S.p.A. –

Attualmente, con atto notarile registrato presso l'Agenzia delle Entrate di Milano DP II il 17/11/2023 n.111631 Serie 1T, vi è stata la cessione di ramo di azienda da BLUE LION FOOD S.p.A. ad ALL FOOD SpA (ora Authentica S.p.A. - giusto atto notarile Reg. a Terni il 22.12.2023 n. 7833 Serie 1T)

Ragione Sociale:	AUTHENTICA S.p.A.
Sede Legale e Domicilio Fiscale:	Viale dello Stadio,77 05100 TERNI
Sede operativa	Via Berlinguer 20, Nova Milanese (MB)
C.F. e P. IVA:	13996971001
Telefono	0362 41724
Legale rappresentante	Massimo Piacenti
Settore di appartenenza:	Servizi
Anno di inizio dell'attività:	2003
Codici ATECO:	56.29.10 - 56.30.00
Codici NACE:	56.29 – 56.30
N dipendenti al 30.12.2023	1488
Sito WEB:	www.gruppoauthentica.it

AUTHENTICA
la buona ristorazione





Figura 1: Authenticity S.p.A. – Nova Milanese (MB)

2.1.1 Contatti

Per informazioni, problematiche e reclami ambientali è possibile contattare il Rappresentante della Direzione per il Sistema di Gestione Integrato:

RSGI ¹	Roberto Petrignani
e-mail:	roberto.petrignani@gruppoauthenticity.it

o, in alternativa,

USGI ²	Barbara Cavazzana
e-mail:	barbara.cavazzana@eutouristnew.it

2.2 INQUADRAMENTO DELL'AREA

La sede operativa di Authenticity S.p.A. di via Berlinguer n.20, si colloca all'interno del Comune di Nova Milanese, situato a circa 7 km da Monza e 13 km da Milano il suo territorio si estende per

¹ **RSGI**: Responsabile del Sistema di Gestione Integrato

² **USGI**: Addetto al Sistema di Gestione Integrato

5,81 km² ed è attraversato dal Canale Villoresi (dal nome del suo ideatore Eugenio Villoresi) che mette in comunicazione le acque del fiume Ticino con quelle del fiume Adda per irrigare la bassa Brianza.

Confina con Muggiò, Desio, Varedo, Cinisello Balsamo e Paderno Dugnano.

Le strade della città ricoprono una lunghezza totale di 50 km circa ed ha territorio all'interno del parco locale di interesse sovracomunale "Parco del Grugnotorto".

Il Comune di Nova Milanese si è dotato di Piano di Governo del Territorio adottato con delibera C.C. n. 11 del 20/03/2010 e approvato con delibera del C.C. n. 43 del 24/09/2010. Ad oggi sono state effettuate 9 varianti al PGT, ultima approvata con delibera del CC n. 24 del 30/03/2017.



Figura 2: Immagine da Google Earth della Authentica S.p.A. (Nova Milanese)

La zona dell'insediamento produttivo, indicata nell'allegato grafico, è situata in area classificata dal P.R.G. in zona "P1_tessuto produttivo di più recente urbanizzazione".



PIANO DELLE REGOLE PIANO DI GOVERNO DEL TERRITORIO

ai sensi della legge regionale 11 marzo 2006, n.12 e s.m.l.

TAV. PdR-1	GLI AMBITI DEL TESSUTO URBANO CONSOLIDATO E LE AREE AGRICOLE	Scala 1: 5000
Tavola modificata in sede di contraddittorio e approvazione definitiva del PGT		

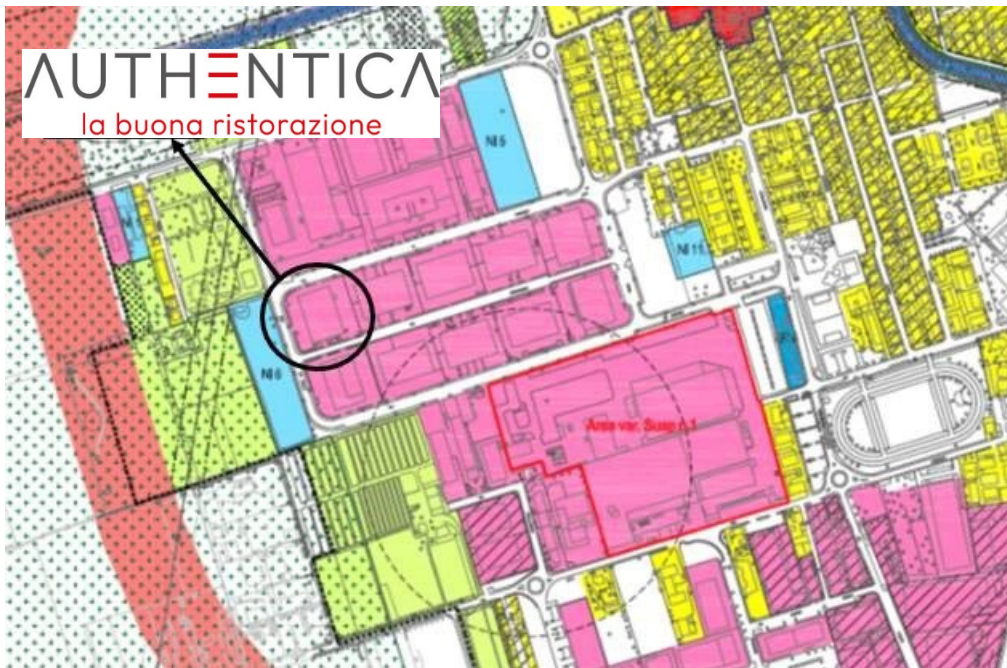

LEGENDA

AMBITI DEL TESSUTO URBANO CONSOLIDATO

- PERIMETRO DEI NUCLEI DI ANTICA FORMAZIONE
- ZONE AF - NUCLEI DI ANTICA FORMAZIONE
- ZONE R1 - TESSUTO RESIDENZIALE DI PIU' RECENTE URBANIZZAZIONE
- ZONE R2 - TESSUTO RESIDENZIALE DI PIU' ANTICA URBANIZZAZIONE
- ZONE P1 - TESSUTO PRODUTTIVO DI PIU' RECENTE URBANIZZAZIONE
- ZONE P2 - TESSUTO PRODUTTIVO DI PIU' ANTICA URBANIZZAZIONE
- ZONE P3 - ZONA PRODUTTIVA IN AMBITI A PREVALENTE USO RESIDENZIALE
- ZONE P4 - AMBITI A DESTINAZIONE DIREZIONALE E COMMERCIALE
- AREA AR - AREE DI RIQUALIFICAZIONE URBANA
- AREA N1 - AREE DI NUOVO INSEDIAMENTO
- AREA CON PIANI ATTUATIVI A PREVALENTE DESTINAZIONE RESIDENZIALE IN CORSO
- AREA CON PIANI ATTUATIVI A PREVALENTE DESTINAZIONE DIREZIONALE E COMMERCIALE IN CORSO
- AREA OGGETTO DI VARIANTE S.U.A.P.
- EDIFICAZIONE A FILO STRADA



Figura 3 - Estratto del P.R.G

Fattori rilevanti del contesto territoriale

Dall'analisi dell'inquadramento generale del sito si è potuta constatare l'esistenza di fattori rilevanti sotto il profilo della sensibilità del territorio, sulle infrastrutture sociali, sugli elementi naturali di pregio naturalistico, aree di interesse storico e culturale, nonché sui vincoli paesistici e idrogeologici della zona circostante il sito.

Riportiamo di seguito una sintesi dei risultati dell'indagine.

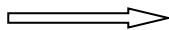
Fattori rilevanti presenti nell'intorno del sito (raggio di 500m)		SI	NO
Localizzazione	Area industriale	X	
	Area artigianale	X	
	Area residenziale		X
	Area rurale		X
Siti industriali	Rilevanti per dimensioni		X
	Rilevanti per potenziali rischi tecnologici		X
Infrastrutture	Rete viaria	X	
	Rete ferroviaria		X
	Porto commerciale		X
	Aeroporto		X
Tipologia di rete	Autostrade		X
	Strade statali	X	
	Strade provinciali e comunali	X	
Presenza di	Impianti di trattamento acque reflue	X	
	Impianti di stoccaggio/trattamento/smaltimento rifiuti		X
	Insedimenti residenziali		X
	Infrastrutture sociali sensibili (scuole, ospedali...)		X
	Località di interesse turistico		X
	Infrastrutture turistiche (alberghi, residence...)		X
Visibilità del sito da	Insedimenti residenziali	X	
	Località di interesse storico culturale		X
	Aree protette e parchi	X	
	Percorsi turistici		X
Presenza di	Aree protette, parchi: ➤ Fasce fluviali del PAI del fiume Serio ➤ Aree destinate a verde pubblico	X	
	Flora, fauna, ecosistemi sensibili		X
	Mare		X
	Lago		X
	Fiume		X
	Torrente		X
	Fosso in area prossima		X
Uso del suolo	Agricolo		X
	Forestale		X
	A scopi ricreativi		X
Presenza di aree sensibili	Per falde rilevanti (di interesse regionale)		X
	Per falde superficiali utilizzate (di interesse locale)		X
	Per terreni con permeabilità elevata		X

2.3 Servizi e attività

Presso la sede operativa situata in Nova Milanese, Via Berlinguer 20, sono svolte le seguenti attività:

- attività di magazzino: deposito di materiale destinato al vending e alla ristorazione;
- attività di ufficio: sono presenti uffici direzionali, commerciali, di servizio.

L'edificio è rappresentato da un unico stabile autonomo, costruito nel 1990, che si sviluppa su due piani per la parte degli uffici e su un piano unico per la parte di magazzino/officina. L'edificio è in locazione dalla BLUE LION FOOD S.p.A. con regolare contratto registrato all'Agenzia delle Entrate.

2.4 STRUTTURA DI GOVERNANCE

la struttura organizzativa di AUTHENTICA S.p.A. si basa principalmente su quattro criteri:

- una definizione precisa delle mansioni di ciascun dipendente;
- un organico ottimizzato nel tempo e nello spazio al fine di assicurare un funzionamento continuo del servizio;
- un'attenta pianificazione di ogni fase di lavorazione per garantire che il servizio inizi e si svolga negli orari definiti negli atti di gara;
- una valorizzazione delle attitudini e delle predisposizioni di ogni lavoratore in modo da poterlo rendere il più possibile produttivo ed efficiente.

Viene di seguito riportato l'organigramma attraverso il quale sarà possibile identificare le interdipendenze tra le varie figure e l'andamento gerarchico del potere decisionale. La struttura dell'organigramma è di tipo funzionale-divisionale e permette di ottenere un'elevata efficienza delle funzioni e delle specializzazioni dei ruoli all'interno del contesto aziendale.



Figura 4: Authentica - Struttura di governance aggiornato al 25/03/2024



2.5 Certificazioni

Negli anni, AUTHENTICA S.p.A. ha certificato i processi aziendali secondo i seguenti standard:

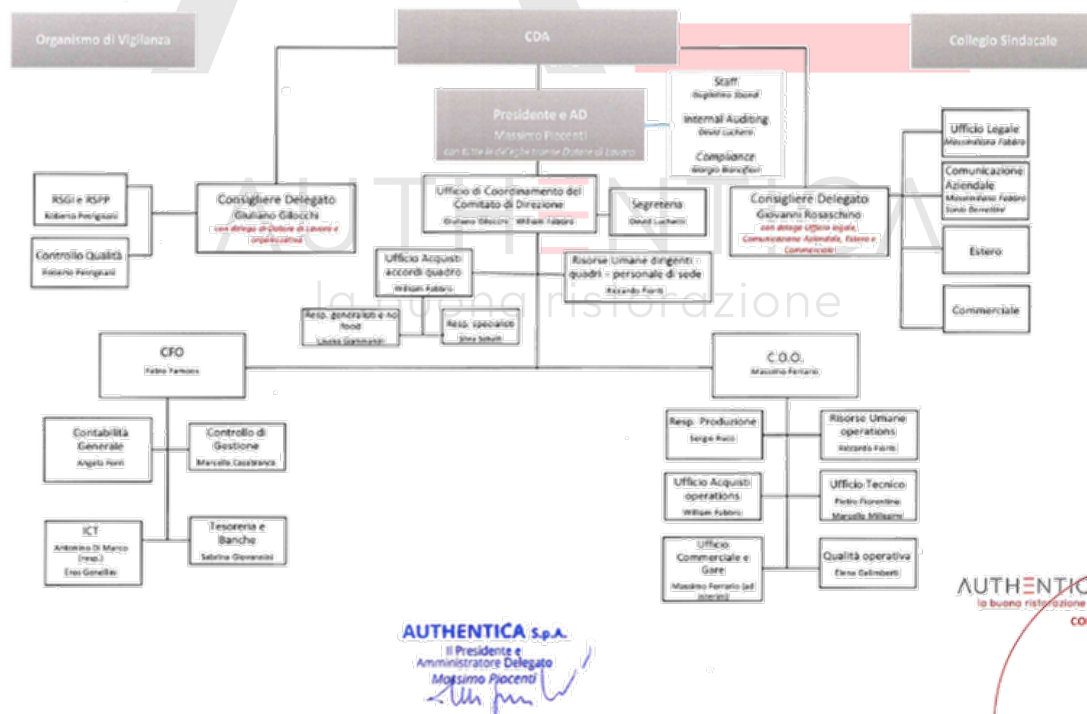
- SA 8000:2014 - Certificazione sulla Responsabilità Sociale d'Impresa;
- MOG 231/01 – Modello di gestione ed organizzazione;
- ISO 45001:2018 - Sistema di gestione della sicurezza;
- UNI EN ISO 9001:2015 - Sistema di gestione per la Qualità;
- UNI EN ISO 14001:2015 - Sistema di gestione ambientale;
- UNI EN ISO 22000:2018 - Sistema di gestione della sicurezza alimentare;
- UNI EN ISO 22005:2008 - Sistema di gestione della rintracciabilità;
- UNI EN ISO 50001:2018 - Sistema di gestione energetica;
- UNI EN ISO 14064-1:2018 - Inventario dei gas ad effetto serra;
- UNI EN ISO 14067:2018 – Carbon Footprint of Products;
- UNI EN ISO 37001:2016 - Sistema di Gestione per la prevenzione della corruzione;
- ISO 30415:2021 – Sistema Gestione Risorse Umane in materia di Diversità e Inclusione;
- UNI/PDR 125:2022 - Sistema Gestione Risorse Umane in materia di Diversità e Inclusione;
- UNI/PDR 117:2022 – Sistema di gestione finalizzato all'utilizzo responsabile della plastica;
- Regolamento UE 2018/848 relativo alla produzione biologica e all'etichettatura dei prodotti biologici;
- TS005.65 – Gestione servizi dietetici personalizzati;
- Iscrizione ANIR Confindustria - Associazione Nazionale Imprese Ristorazione;
- Registrazione EMAS;
- ISO 37101 Comunità sostenibili – Sistema di gestione lo sviluppo sostenibile.

AUTHENTICA
la buona ristorazione



3 LA POLITICA AMBIENTALE

AUTHENTICA S.p.A. si è dotata di una politica integrata quale elemento strategico di riferimento per perseguire il miglioramento continuo attraverso azioni mirate alla prevenzione dell'inquinamento, alla tutela dell'ambiente, all'uso razionale delle risorse, alla qualità dei servizi e alla tutela della salute e sicurezza dei lavoratori, nell'ottica dei principi di uno sviluppo sostenibile.

POLITICA INTEGRATA AUTHENTICA Rev. 00 del 01/01/2024

La presente Politica, redatta coerentemente con quanto definito dal Codice Etico, detta i principi quadro che Authentica SpA, che opera nel settore della ristorazione, si impegna a rispettare e promuovere per migliorare i propri risultati ambientali, sociali ed economici.

La Authentica SpA, pertanto, persegue l'obiettivo di fornire servizi che soddisfino le aspettative dei propri stakeholder (committenti e consumatori finali, sia pubblici che privati, interni o esterni, ecc.) tenendo conto del contesto ambiente, spazio-temporale e socio-culturale in cui essi e Authentica SpA si collocano.

Obblighi di conformità

Authentica SpA si impegna ad operare in modo totalmente conforme a tutte le disposizioni legislative previste dalla normativa comunitaria, nazionale e regionale e agli altri requisiti o standard volontariamente sottoscritti ed applicabili alla propria organizzazione, nonché ai requisiti contrattuali oggetto dei servizi svolti.

Sistemi di Gestione

Authentica SpA si impegna ad adottare un sistema di gestione integrato "qualità, sicurezza alimentare, sicurezza e salute sul lavoro, ambiente, energia, responsabilità sociale, diversità e inclusione" impegnando risorse e tempo adeguati agli obiettivi e traguardi stabiliti, affinché tutte le attività siano condotte conformemente agli standard e ai requisiti di riferimento adottati, nell'interesse dell'organizzazione e degli stakeholder. Definisce inoltre responsabilità e procedure per assicurare un'adeguata gestione di tutti gli aspetti del Sistema di Gestione Integrato correlati alle proprie attività, considerando i rischi e le opportunità.

Qualità

Authentica SpA si impegna nella progettazione e realizzazione di servizi che mirino alla massima soddisfazione del cliente nel rispetto dei requisiti di conformità sopra descritti, nell'ambito della ristorazione collettiva, commerciale e di attività di catering e banqueting, facility services e nell'ambito delle attività definite come no core nei confronti dei clienti pubblici e privati.

Sicurezza Alimentare

Nell'ambito della ristorazione, della produzione di prodotti alimentari e dello stoccaggio, movimentazione e logistica di derrate, Authentica SpA si impegna a mettere in atto un sistema di gestione HACCP e di rintracciabilità mirato al presidio dei rischi igienico-sanitari che, attraverso opportune fasi di prevenzione e controllo, assicuri i più elevati standard di sicurezza alimentare per garantire la produzione di prodotti igienicamente sicuri e la rintracciabilità degli stessi. All'uopo, si adopera nell'impiego di personale consapevole dell'importanza delle proprie attività nel conseguire gli obiettivi di qualità e sicurezza igienica delle preparazioni alimentari.

Ambiente

Ed.06 del 28/06/2024

Dati aggiornati al 31/03/2024

IT002153



CONVALIDA DELLA DICHIARAZIONE
AMBIENTALE EMAS



IT-V-006

BUREAU VERITAS ITALIA SPA

DATA: 13/09/2024

Pag. 14 a 46

John F. ...

Authentica SpA si impegna ad operare secondo logiche e prospettive di tutela della protezione ambientale, anche attraverso la prevenzione dell'inquinamento e la riduzione di possibili impatti ambientali connessi alle attività condotte e servizi prestati, secondo un approccio di sostenibilità che consideri l'intero ciclo vita. L'attuazione di tali impegni passa dall'ottimizzazione dell'uso delle risorse naturali (in particolare consumi di energia elettrica, di gas metano e acqua), e dal loro impiego razionale per proteggere e salvaguardare l'ambiente, nonché dal contenimento e riduzione dei principali impatti, con particolare riferimento alla gestione ecosostenibile dei rifiuti a partire da soluzioni finalizzate alla riduzione della loro produzione o alla loro gestione circolare fino alla raccolta differenziata, alla gestione delle acque reflue prodotte in fase di lavorazione, alla riduzione delle emissioni complessive ed infine, alla scelta di attrezzature, prodotti chimici, impianti, processi a basso impatto ambientale

Energia

Authentica SpA si impegna a perseguire soluzioni tecniche a basse emissioni climalteranti valorizzando l'energia come risorsa essenziale nella creazione di valore per il cliente, attraverso una gestione efficiente dei consumi energetici in tutti i processi aziendali, in particolare presso i locali di ristorazione.

A tale scopo implementa, gradualmente, sistemi di monitoraggio per gli usi energetici significativi quali cottura e conservazione degli alimenti, illuminazione, ventilazione, climatizzazione degli ambienti, erogazione e distribuzione dei pasti. Pianifica, inoltre, la gestione e la manutenzione di impianti e attrezzature mirando a garantirne un funzionamento in condizioni di efficienza. Authentica SpA trae quindi beneficio dalle nuove tecnologie sia in fase di progettazione che di acquisto, considerando i costi di esercizio e consumi energetici lungo tutto il ciclo di vita.

Salute e Sicurezza sul lavoro

Authentica SpA si impegna a garantire condizioni di lavoro sicure e salubri, prevenire i potenziali incidenti, gli infortuni e le malattie professionali sul posto di lavoro secondo un approccio basato sulla eliminazione dei pericoli e riduzione dei rischi alla fonte, che tuteli indistintamente i propri lavoratori e quelli dei fornitori e limiti le possibili conseguenze su qualunque stakeholder sul luogo di lavoro o in aree limitrofe. Mira, inoltre, a diminuire gli infortuni nei siti produttivi e durante le attività svolte, in particolar modo quelli relativi alle tipologie principali: taglio, caduta, distorsioni, schiacciamenti, esposizione chimica; si impegna a garantire il coinvolgimento del medico competente e la consultazione e la partecipazione dei lavoratori e, ove presenti, dei rappresentanti dei lavoratori.

Responsabilità Sociale e rispetto dei diritti umani

Authentica SpA ritiene necessaria la salvaguardia del benessere delle persone che lavorano nell'Azienda e per l'Azienda, che collaborano con essa o che, semplicemente, vivono nelle comunità in cui opera.

Nella consapevolezza che la qualità del servizio derivi anche dalla salute, sicurezza, benessere e coinvolgimento delle persone nel ciclo produttivo, Authentica SpA si impegna a rispettare e divulgare attivamente i principi previsti dalla normativa e dallo Standard SA 8000:

- *condannare in modo assoluto il lavoro infantile ed il lavoro obbligato;*
- *garantire il sostegno al diritto di associazione ed alla contrattazione collettiva da parte dei propri lavoratori, il rispetto della libertà e della dignità dei dipendenti, con la messa al bando di qualsiasi coercizione, nonché delle offese, verbali e non, che si pongano come lesive della dignità personale dei lavoratori;*

- astenersi da qualsiasi pratica che comporti l'esercizio di discriminazioni legate a nazionalità, sesso, opinioni religiose e politiche, classe sociale ed età;
- garantire un salario dignitoso ed un orario di lavoro corretto, negli ambiti definiti dalle disposizioni legislative e contrattuali;
- garantire il coinvolgimento degli stakeholder al fine di facilitare la comunicazione sulle tematiche di responsabilità sociale e rispetto dei diritti umani. Authentica SpA ha previsto una procedura di segnalazione interna di irregolarità o violazioni, effettive o presunte, dei principi sopra enunciati, resa disponibile a tutti gli stakeholder sui canali di comunicazione aziendali.

Diversità e Inclusione

Valorizzare il capitale umano secondo criteri meritocratici, competenze professionali, correttezza di comportamento, onestà e fiducia, favorendo altresì un ambiente di lavoro inclusivo e aperto alle diversità, sono i criteri cui Authentica SpA si ispira nel definire le proprie politiche del personale.

La Società riconosce nelle persone la risorsa più importante per lo svolgimento delle proprie attività e si impegna a garantire, in ogni fase del rapporto di lavoro, dal processo di selezione all'attribuzione dei ruoli, dalla crescita professionale, fino alla conclusione del rapporto, pari opportunità, evitando qualsiasi forma di discriminazione in materia di occupazione o impiego e promuovendo una cultura in cui le persone riconoscano il valore che una forza lavoro diversificata e inclusiva comporta. Non è tollerata nessuna forma di discriminazione sulla base di etnia, razza, colore della pelle, genere,

orientamento sessuale, religione, nazionalità, età, opinione politica, affiliazione sindacale, stato civile, stato di salute e qualsiasi altro stato sociale o caratteristica personale. Pertanto, la Società:

- Si impegna a creare un ambiente di lavoro libero da qualsiasi discriminazione diretta o indiretta, associativa o individuale, qualsiasi tipo di violenza o molestia, sia sessuale che basata sulla diversità personale, politica e culturale.
- Intende promuovere una cultura inclusiva, basata sul reciproco rispetto, che coinvolga tutte le persone e offra l'opportunità di sviluppare il proprio talento.
- Persegue una politica di selezione del personale volta al riconoscimento dei meriti, nel rispetto delle pari opportunità. Tale politica si declina attraverso una valutazione trasparente delle competenze e delle capacità. Qualsiasi opportunità di carriera o avanzamento professionale sarà gestito senza alcun tipo di discriminazione e nel rispetto delle diversità.
- Si impegna altresì nella formazione e nella promozione delle persone, migliorando lo sviluppo professionale delle proprie risorse, ispirando tutti i dipendenti a raggiungere il loro pieno potenziale e supportando la condivisione delle migliori pratiche in tutta l'organizzazione.
- Persegue l'obiettivo di assicurare che tutti i dipendenti e i collaboratori trattino gli altri, in ogni momento, con dignità, rispetto ed equità, mostrando una condotta che rifletta l'inclusione e sostenga i valori della Società. Authentica SpA vuole assicurarsi di poter utilizzare efficacemente le capacità di tutti i propri dipendenti attingendo alla sua variegata serie di talenti, consapevole che persone con esperienze e competenze diverse possono creare valore. Authentica SpA si impegna a rispettare pienamente tutte le normative in tema di diversità e inclusione, nonché le best practice dei paesi in cui la Società opera

Anticorruzione

L'Alta Direzione della AUTHENTICA S.p.A. è fermamente convinta che il proprio impegno verso la prevenzione alla Corruzione possa influenzare le proprie relazioni contrattuali, garantendo così una progressiva diffusione dei principi e dei valori etici ad una sfera di portatori di interesse sempre più ampia.

La Authentica S.p.A., assume formalmente l'impegno a:

- ✓ Conformarsi a tutti i requisiti della norma UNI ISO 37001:2016;

- ✓ Vietare ogni forma di corruzione adottando un approccio di tolleranza zero nei confronti della stessa;
- ✓ Osservare le leggi nazionali, le altre leggi e requisiti vigenti in materia di anti-corruzione;
- ✓ Attuare e mantenere aggiornato il sistema "Anti Bribery" al fine di garantirne un continuo miglioramento delle proprie prestazioni;
- ✓ Vigilare sull'applicazione del codice etico interno in merito alla regolamentazione della condotta degli affari;
- ✓ Rendere pubblica ed accessibile la presente Politica a tutti i livelli aziendali tramite affissione in bacheca, pubblicazione sul sito e idonea formazione;
- ✓ Incoraggiare le segnalazioni dei sospetti in buona fede o sulla base di una convinzione ragionevole e confidenziale, senza timore o ritorsioni;

Adeguare la presente Politica alle evoluzioni normative di settore e alle esigenze derivanti dai requisiti definiti nel sistema gestione Anti Bribery a tutti gli stakeholder (dipendenti, collaboratori, soci in affari, partner, fornitori, ecc.)

Fornitori

La qualifica dei fornitori in linea con i principi adottati da Authentica SpA selezionandoli affinché assicurino il rispetto dei principi etici per sé e per i loro fornitori e subfornitori rappresenta un importante impegno per il Gruppo che gestisce in particolare gli approvvigionamenti di materie prime e servizi tenendo in primaria considerazione la qualità, la sicurezza alimentare e la rintracciabilità delle preparazioni alimentari, nonché il rispetto e la tutela dell'ambiente secondo i principi ESG.

Comunicazione

Authentica SpA si impegna nell'adottare un sistema attivo di comunicazione interna ed esterna che favorisca, in ottica di sviluppo complessivo delle competenze, il coinvolgimento, la sensibilizzazione e la responsabilizzazione di tutti gli stakeholder, in particolare: di tutto il personale dipendente, delle ditte appaltatrici, dei clienti e degli altri portatori di interesse, relativamente agli obiettivi di qualità, igiene e sicurezza alimentare, ambiente, energia, sicurezza e salute sul lavoro e responsabilità sociale. Authentica SpA si adopera per garantire la comunicazione con gli stakeholder: i clienti, i committenti, i consumatori, gli organi di controllo, le istituzioni, i fornitori, gli enti e la popolazione locale e gestirla nell'ottica della trasparenza del rapporto e della loro soddisfazione in termini di servizio reso. Authentica SpA si impegna inoltre all'ascolto, alla comprensione ed a valorizzare le loro esigenze sia in fase iniziale sia in fase di gestione avanzata del rapporto, proponendo soluzioni efficaci, flessibili e mirate al fine di razionalizzare e integrare i servizi per migliorare la partnership.

Efficienza organizzativa

Authentica SpA si impegna ad operare con alta professionalità sia in fase di pianificazione dei servizi ed attività, sia in fase di esecuzione e controllo, esprimendo in tal modo la volontà dell'organizzazione di dare al Cliente risposte affidabili, con competenza e puntualità. Si adopera, altresì, per semplificare e snellire i processi con l'obiettivo di garantire servizi specializzati, assicurando che le attività vengano progettate, implementate, e dirette secondo un approccio di efficienza, anche energetica, in linea con gli obiettivi economici aziendali.

Corrette pratiche di business

Authentica SpA si è dotata di un "Modello di Organizzazione e Gestione ex D. Lgs. 231/2001" e di procedure per prevenire la commissione di reati e violazioni nell'ambito della propria operatività (comportamenti fraudolenti, episodi di corruzione, nonché fenomeni di riciclaggio). Authentica SpA si è dotata di apposita procedura di segnalazione interna di irregolarità o violazioni di norme e principi, effettive o presunte, all'Organismo di Vigilanza per le tematiche attinenti all'attuazione e al rispetto del Codice Etico.

Miglioramento continuo

Authentica SpA si impegna a perseguire il miglioramento continuo del proprio Sistema di Gestione Integrato, attraverso una continua analisi e valutazione dei rischi e opportunità associate, con la finalità di migliorare le proprie prestazioni, operando in termini di efficacia ed efficienza nei diversi ambiti: considerare pertanto le condizioni e gli aspetti ambientali, sociali, i fattori interni ed esterni, le attività svolte, la prevenzione dei rischi e tutela della salute, elevare lo standard aziendale di qualità e sicurezza alimentare del servizio di ristorazione erogato ai clienti e ai consumatori, e quello degli altri servizi erogati, migliorando le prestazioni energetiche. Authentica SpA mira a garantire l'adozione di obiettivi e misurabili tramite l'utilizzo di indicatori che permettano un'analisi costante delle prestazioni e delle relazioni delle proprie attività con il contesto circostante. Per perseguire direttamente e fattivamente tali impegni, la Direzione di Authentica SpA ha stabilito di attuare un Sistema di Gestione Integrato, rendendo disponibile pubblicamente questa politica, attraverso tutti i canali comunicativi, verificandola periodicamente e mantenendola costantemente attiva e resa operante con la diffusione a tutto il personale dipendente e a tutte le persone che lavorano per conto di essa o degli stakeholder. La Direzione si impegna altresì a fare in modo che tutte le sue funzioni siano partecipi, secondo le proprie responsabilità e competenze, all'attuazione del Sistema e al raggiungimento degli obiettivi definiti.

Privacy

Obiettivo generale della politica di Authentica S.p.A. per la Data Protection è la conformità al Regolamento GDPR e il rispetto e la protezione dei diritti degli interessati riguardo alla sicurezza dei loro dati personali. Authentica S.p.A. a tal proposito si pone i seguenti obiettivi:

assicurare la continuità dei servizi; prevenire gli incidenti di sicurezza informatica; minimizzare gli impatti; salvaguardare le informazioni dagli accessi non autorizzati, dalla loro inalterabilità, dalla loro indisponibilità; assicurare che siano poste in essere adeguate tecnologie e procedure per il rispetto dei diritti dell'interessato; assicurare che siano poste in essere adeguate tecnologie e metodologie per la prevenzione dei rischi. Allo scopo di garantire la massima efficienza ed efficacia dei principi sopra enunciati, la Authentica S.p.A. ha nominato un DPO.

Authentica S.p.A. si impegna a non fornire o realizzare prodotti/servizi, se le attività lavorative non potranno essere svolte in piena sicurezza per il personale e per l'ambiente e per i diritti e la dignità delle persone: in sintesi il Sistema di Gestione Integrato applica e fa propri gli elementi sopracitati. Gli Obiettivi sono pertanto sviluppati nell'ottica dell'impegno al miglioramento continuo del Sistema Integrato, della promozione del coinvolgimento e partecipazione consapevole del Personale dell'Azienda a tutti i livelli nell'attuazione del Sistema Integrato, dell'impegno al costante aggiornamento e rispetto della legislazione in vigore e di tutte le altre prescrizioni sottoscritte dall'organizzazione, nel continuo miglioramento delle modalità di gestione dei processi per il conseguimento di risultati sempre migliori, definendo un rapporto di massima collaborazione ed intesa con i Clienti al fine di valutarne ed interpretarne correttamente le esigenze e poter operare al meglio, con una sviluppata attenzione alle risorse e consapevolezza dell'importanza del loro ruolo nella dinamica aziendale, che attribuisce un ruolo di preminenza alla formazione ed allo sviluppo di tutto il personale, nella definizione di procedure e istruzioni orientate a ridurre gli sprechi e a garantire l'uso virtuoso dell'energia. E' continua e costante la ricerca che muove e proietta l'organico aziendale verso soluzioni e tecnologie all'avanguardia nel rispetto della salute e sicurezza e a basso impatto ambientale, al fine di perseguire il miglioramento continuo delle prestazioni attraverso la collaborazione ed il coordinamento tra le risorse aziendali ed il corretto utilizzo delle fonti energetiche, garantendo la riduzione dell'inquinamento generato dai flussi in uscita dai processi aziendali, nell'attivo coinvolgimento dei propri dipendenti con la diffusione di una maggiore consapevolezza sull'uso dell'energia, attraverso appropriati canali di comunicazione, formazione ed informazione, con particolare riferimento alle aree dove risulta significativo il consumo di energia,

con un impegno alla consultazione ed alla partecipazione attiva e congiunta dei lavoratori e del management nella tutela dei diritti umani per identificare e correggere le non conformità e assicurare il mantenimento della conformità. Resta costante l'impegno ad adeguarsi a tutti i requisiti dello standard per la Responsabilità Sociale ed al rispetto degli strumenti internazionali opportuni, con la promozione del dialogo e del confronto con tutti i portatori d'interesse interni ed esterni (autorità pubbliche, cittadini, associazioni, ecc.), tenendo conto delle loro istanze, esigenze ed aspettative attivando adeguati strumenti di partecipazione e comunicazione in modo trasparente le prestazioni delle attività aziendali.

Il Sistema Integrato Qualità, Ambiente, Salute, Sicurezza, Energia, Responsabilità Sociale sviluppato è improntato al conseguimento, mantenimento e miglioramento dei requisiti specificati nelle norme UNI EN ISO 9001:2015, UNI EN ISO 14001:2015, UNI EN ISO 45001:2018, UNI EN ISO 50001:2018, SA8000:2014, ISO 30415:2021 e ISO 37001:2016 con l'impegno costante della Direzione.

3.1 Iniziative per l'ambiente e la sostenibilità

Il rispetto dell'ambiente è uno dei punti di maggiore interesse per il gruppo, partendo dall'attenzione dedicata al territorio: le materie prime utilizzate per i servizi di ristorazione di AUTHENTICA provengono principalmente dal territorio italiano, prediligendo prodotti di qualità, ossia biologici, fregiati di marchi DOP e IGP, provenienti dal mercato equo e solidale. Interesse al territorio che si traduce, dunque, con l'attenzione alla filiera corta, capace di assicurare la provenienza certificata delle materie prime. Di conseguenza, AUTHENTICA ritiene necessario scegliere prodotti e sistemi riutilizzabili, sostenibili e non tossici, piuttosto che prodotti monouso, con l'obiettivo primario di ridurre la quantità di rifiuti prodotti.

AUTHENTICA ha deciso, quindi, di seguire una politica per l'utilizzo responsabile della Plastica, andando ad implementare e certificare un sistema di gestione secondo la nuova norma UNI/PDR 117:2022.

Per definire chiaramente l'ambito dell'impegno di AUTHENTICA per la lotta alla plastica è necessario definire il concetto di prodotti di **plastica monouso**. La definizione dovrebbe escludere i prodotti di plastica che sono concepiti, progettati e immessi sul mercato per poter compiere, durante il loro ciclo di vita, molteplici spostamenti o rotazioni, in quanto sono riempiti nuovamente o riutilizzati con la stessa finalità per la quale sono stati concepiti. I prodotti di plastica monouso sono generalmente destinati a essere utilizzati una volta sola oppure per un breve periodo di tempo prima di essere gettati. In considerazione dei criteri definiti nella direttiva, sono esempi di contenitori per alimenti da considerare prodotti di plastica monouso i seguenti contenitori: contenitori per fast food, scatole per pasti, per panini, per involtini e per insalate con alimenti freddi o caldi, o contenitori per alimenti freschi o trasformati che non richiedono ulteriore preparazione, quali frutta, verdura o dolci.

Sono esempi di contenitori per alimenti che non devono essere considerati prodotti di plastica monouso ai fini della direttiva i contenitori per alimenti secchi o alimenti venduti freddi che richiedono ulteriore preparazione, i contenitori contenenti alimenti in quantità superiori a una singola porzione oppure contenitori per alimenti monoporzione venduti in più di una unità.

Sono esempi di contenitori per bevande da considerare prodotti di plastica monouso: bottiglie per bevande o imballaggi compositi per bevande utilizzati per birra, vino, acqua, bibite rinfrescanti, succhi e nettari, bevande istantanee o latte.

Il disciplinare sulla gestione della plastica di AUTHENTICA con certificazione di terza parte indipendente da parte di Bureau Veritas Italia, si riferisce all'erogazione del servizio di ristorazione

collettiva con uso responsabile di determinati prodotti in plastica. I prodotti in plastica, e le relative azioni di intervento per un uso responsabile, sono così identificati:

Prodotti	Azioni (presentate in ordine di priorità)
1) Tazze e bicchieri per bevande, inclusi i relativi tappi e coperchi	<p>1.1 Tazze e bicchieri devono essere lavabili e riutilizzabili. (1 2)</p> <p>1.1 Tappi e coperchi non dovrebbero essere utilizzati (1)</p> <p>1.2 Nel caso in cui sia necessario utilizzare oggetti monouso (es. ambito ospedaliero con pazienti infetti) preferire prodotto fabbricato con materie prime riciclate o rinnovabili; il materiale compostabile deve essere certificato UNI 13432 (1)</p> <p>1.3 Assicurarsi con il Gestore dei rifiuti che il materiale compostabile certificato UNI 13432 possa effettivamente essere conferito nell'organico; assicurarsi inoltre circa le corrette modalità di smaltimento degli altri materiali plastici (3)</p>
2) Contenitori per alimenti, ossia recipienti quali scatole con o senza coperchio, usati per alimenti: a) destinati al consumo immediato, sul posto o da asporto; b) generalmente consumati direttamente dal recipiente; e c) pronti per il consumo senza ulteriore preparazione, per esempio cottura, bollitura o riscaldamento, compresi i contenitori per alimenti tipo fast food o per altri pasti pronti per il consumo immediato, a eccezione di contenitori per bevande, piatti, pacchetti e involucri contenenti alimenti.	<p>2</p> <p>2.1 Il ricorso a contenitori monouso dovrebbe essere evitato (1 2)</p> <p>2.2 Nel caso in cui sia necessario utilizzare contenitori monouso o sue parti (es. pellicole), essi dovrebbero essere forniti all'utente già scartati (1 2 3)</p> <p>2.3 Assicurarsi con il Gestore dei rifiuti che il materiale compostabile certificato UNI 13432 possa effettivamente essere conferito nell'organico; assicurarsi inoltre circa le corrette modalità di smaltimento degli altri materiali plastici (3)</p>
3) posate (forchette, coltelli, cucchiari, bacchette)	<p>3</p> <p>3.1 Le posate devono essere lavabili e riutilizzabili. (1 2)</p> <p>3.2 Nel caso in cui sia necessario utilizzare oggetti monouso (es. ambito ospedaliero con pazienti infetti) preferire prodotto fabbricato con materie prime riciclate o rinnovabili; il materiale compostabile deve essere certificato UNI 13432 (1)</p> <p>3.3 Assicurarsi con il Gestore dei rifiuti che il materiale compostabile certificato UNI 13432 possa effettivamente essere conferito nell'organico; assicurarsi inoltre circa le corrette modalità di smaltimento degli altri materiali plastici (3)</p>
4) piatti	<p>4</p> <p>4.1 I piatti devono essere lavabili e riutilizzabili. (1 2)</p> <p>4.2 Nel caso in cui sia necessario utilizzare oggetti monouso (es. ambito ospedaliero con pazienti infetti) preferire prodotto fabbricato con materie prime riciclate o rinnovabili; il materiale compostabile deve essere certificato UNI 13432 (1)</p> <p>4.3 Assicurarsi con il Gestore dei rifiuti che il materiale compostabile certificato UNI 13432 possa effettivamente essere conferito nell'organico; assicurarsi inoltre circa le corrette modalità di smaltimento degli altri materiali plastici (3)</p>
5) cannuccie	<p>5</p> <p>5.1 Di norma le cannuccie non dovrebbero essere fornite all'utente (1 2)</p> <p>5.2 Nel caso in cui sia necessario utilizzare oggetti monouso (es. ambito ospedaliero con pazienti infetti) preferire prodotto fabbricato con materie prime riciclate o rinnovabili; il materiale compostabile deve essere certificato UNI 13432 (1)</p> <p>5.3 Assicurarsi con il Gestore dei rifiuti che il materiale compostabile certificato UNI 13432 possa effettivamente essere conferito nell'organico; assicurarsi inoltre circa le corrette modalità di smaltimento degli altri materiali plastici (3)</p>
6) agitatori per bevande	6

Prodotti	Azioni (presentate in ordine di priorità)
	<p>6.1 Di norma gli agitatori per bevande non dovrebbero essere forniti all'utente (1 2)</p> <p>6.2 Nel caso in cui sia necessario utilizzare oggetti monouso (es. ambito ospedaliero con pazienti infetti) preferire prodotto fabbricato con materie prime riciclate o rinnovabili; il materiale compostabile deve essere certificato UNI 13432 (1)</p> <p>6.3 Assicurarsi con il Gestore dei rifiuti che il materiale compostabile certificato UNI 13432 possa effettivamente essere conferito nell'organico; assicurarsi inoltre circa le corrette modalità di smaltimento degli altri materiali plastici (3)</p>
<p>7) Contenitori per bevande con una capacità fino a tre litri, vale a dire recipienti usati per contenere liquidi, per esempio bottiglie per bevande e relativi tappi e coperchi, nonché imballaggi compositi di bevande e relativi tappi e coperchi.</p>	<p>7</p> <p>7.1 Non dovrebbero essere fornite all'utente contenitori per bevande (1 2)</p> <p>7.2 Nel caso in cui sia necessario utilizzare oggetti monouso (es. ambito ospedaliero con pazienti infetti) preferire prodotto fabbricato con materie prime riciclate o rinnovabili; il materiale compostabile deve essere certificato UNI 13432 (1)</p> <p>7.3 Assicurarsi con il Gestore dei rifiuti che il materiale compostabile certificato UNI 13432 possa effettivamente essere conferito nell'organico; assicurarsi inoltre circa le corrette modalità di smaltimento degli altri materiali plastici (3)</p>
<p>8) salviette umidificate, ossia salviette pre-inumidite per l'igiene personale.</p>	<p>8</p> <p>8.1 Non dovrebbero essere fornite all'utente salviette umidificate</p> <p>8.2 Nel caso in cui sia necessario utilizzare oggetti monouso (es. ambito ospedaliero con pazienti infetti) preferire prodotto fabbricato con materie prime riciclate o rinnovabili; il materiale compostabile deve essere certificato UNI 13432 (1)</p> <p>8.3 Assicurarsi con il Gestore dei rifiuti che il materiale compostabile certificato UNI 13432 possa effettivamente essere conferito nell'organico; assicurarsi inoltre circa le corrette modalità di smaltimento degli altri materiali plastici (3)</p>
<p>9) sacchetti di plastica</p>	<p>9</p> <p>9.1 Non dovrebbero essere forniti sacchetti in plastica all'utente (1 2)</p> <p>9.2 Nel caso sia necessario fornire all'utente sacchetti, essi dovrebbero essere in carta o materiale compostabile certificato UNI 13432 (1 2 3)</p> <p>9.3 I sacchi utilizzati per la raccolta dei rifiuti dovrebbero essere in materiale compostabile certificato UNI 13432 (3)</p> <p>9.4 Blue Lion si adegua ai regolamenti locali per la raccolta dei rifiuti, nel caso sia necessario utilizzare altro tipo di sacchi (3)</p>
<p>10) pacchetti e involucri in materiale flessibile e contenenti alimenti destinati al consumo immediato direttamente dal pacchetto o involucro senza ulteriore preparazione. (ALIMENTI MONODOSE EROGATI ALL'UTENTE)</p>	<p>10</p> <p>10.1 Gli alimenti confezionati monoporzione dovrebbero essere evitati (1 2)</p> <p>10.2 Nel caso in cui sia necessario fornire prodotti monoporzione, essi dovrebbero essere forniti all'utente già scartati o confezionati in materiale compostabile secondo UNI 13432 o con imballo con contenuto di materia riciclata dimostrabile (1)</p> <p>10.3 Assicurarsi con il Gestore dei rifiuti che il materiale compostabile certificato UNI 13432 possa effettivamente essere conferito nell'organico; assicurarsi inoltre circa le corrette modalità di smaltimento degli altri materiali plastici (3)</p>
<p>11) ALIMENTI IMBALLATI UTILIZZATI IN CUCINA</p>	<p>11</p> <p>11.1 Identificare modalità di fornitura e stoccaggio degli alimenti capaci di minimizzare la quantità di imballaggi (1)</p> <p>11.2 Gli alimenti confezionati acquistati devono essere privi di imballaggi superflui e preferire materiali fabbricati con materia riciclata o rinnovabile (1 2)</p> <p>11.3 Assicurarsi con il Gestore dei rifiuti che il materiale compostabile certificato UNI 13432 possa effettivamente essere conferito</p>

Prodotti	Azioni (presentate in ordine di priorità)
	nell'organico; assicurarsi inoltre circa le corrette modalità di smaltimento degli altri materiali plastici (3)
12) PRODOTTI PER LA PULIZIA IMBALLATI	<p>12</p> <p>12.1 Identificare modalità di fornitura e utilizzo dei prodotti capaci di minimizzare la quantità di imballaggi (1)</p> <p>12.2 I prodotti confezionati acquistati devono essere privi di imballaggi superflui e preferire materiali fabbricati con materia riciclata o rinnovabile (1 2)</p> <p>12.3 Assicurarsi con il Gestore dei rifiuti che il materiale compostabile certificato UNI 13432 possa effettivamente essere conferito nell'organico; assicurarsi inoltre circa le corrette modalità di smaltimento degli altri materiali plastici (3)</p>

Infine, oltre alla garanzia della compostabilità fisica del prodotto, è importante garantire che il rifiuto da questo generato possa essere effettivamente ritirato e trattato dagli impianti presenti sul territorio dove è attivo il servizio di ristorazione.

La finalità del disciplinare comprende, quindi, anche l'assicurazione della corretta gestione e trattamento del rifiuto nel caso di utilizzo di monouso in plastica.



4 IL SISTEMA DI GESTIONE AMBIENTALE

In conformità ai requisiti del sistema di ecogestione EMAS, che promuove il miglioramento continuo delle prestazioni ambientali mediante l'adozione di un sistema di gestione ambientale e la valutazione delle prestazioni del sistema stesso, AUTHENTICA S.p.A. ha istituito e applica un Sistema di Gestione Ambientale certificato conforme ai requisiti della norma UNI EN ISO 14001:2015 e alle prescrizioni del Regolamento CE 1221/09 così come modificato dal regolamento (UE) 2017/1505 e dal regolamento (UE) 2018/2026.

Il sistema di Gestione Ambientale è fondato su specifiche procedure e istruzioni operative che garantiscono un approccio sistematico alla gestione ambientale e descrivono dal punto di vista gestionale l'impegno intrapreso da AUTHENTICA S.p.A. per migliorarsi continuamente e realizzare:

- Il rispetto degli obblighi normativi applicabili relativi all'ambiente;
- Il miglioramento delle proprie prestazioni ambientali e la prevenzione dell'inquinamento
- il raggiungimento degli obiettivi definiti.

Il Sistema di Gestione Ambientale dell'azienda definisce:

- Ruoli e responsabilità delle varie funzioni aziendali;
- Modalità di definizione e aggiornamento della politica ambientale;
- Pianificazione delle attività e delle risorse per l'attuazione della politica ambientale;
- Modalità di conduzione delle verifiche e del riesame della direzione.

4.1 Analisi ambientale

L'Analisi Ambientale riveste un'importanza fondamentale ai fini della corretta applicazione del Sistema di Gestione Ambientale perché, senza una fotografia efficace ed esaustiva della realtà, diviene difficile, se non impossibile, definire degli indicatori prestazionali e, conseguentemente, degli obiettivi efficaci.

La conduzione di un'analisi ambientale ha permesso di individuare gli aspetti ambientali significativi connessi all'attività dell'organizzazione, determinare quantitativamente le attuali prestazioni ambientali e definire gli obiettivi e i programmi di miglioramento.

L'Analisi Ambientale è stata aggiornata con **Revisione 12 del 2024**; Il monitoraggio della performance ambientale per il 2023 è stato predisposto attraverso l'aggiornamento del file Indicatori Ambientali 2023, conforme agli indicatori chiave del Regolamento EMAS.

Le risultanze di tali analisi sono descritte nella presente dichiarazione.



4.2 Comunicazione

Comunicazione interna

Le principali responsabilità in azienda sono definite nell'organigramma che è diffuso a tutti i livelli.

Il personale è costantemente formato e sensibilizzato sulle tematiche ambientali, sugli elementi di impatto dei processi aziendali e sugli obiettivi di miglioramento perseguiti dal AUTHENTICA S.p.A.

La comunicazione interna è gestita tramite l'intranet aziendale con delle news sull'apposita sezione della piattaforma dove vengono pubblicate le informazioni sulla prestazione ambientale dell'organizzazione.

Comunicazione esterna

AUTHENTICA S.p.A. comunica esternamente attraverso il proprio sito ufficiale <https://www.gruppoauthentica.it> dove riporta le informazioni principali sul proprio SGA, il livello di prestazione ambientale raggiunto e gli indicatori, lo stato di efficacia del sistema e i documenti pubblici come politica e certificati.

La presente dichiarazione ambientale sarà pubblicata su <https://www.gruppoauthentica.it>

4.3 ASPETTI NORMATIVI

Sono rispettati tutti i requisiti applicabili inerenti all'attività svolta dalla AUTHENTICA S.p.A. L'organizzazione si mantiene aggiornata sull'evoluzione della normativa e periodicamente verifica la sua conformità ai requisiti cogenti applicabili alle sue attività.

Ciò avviene secondo le modalità descritte in apposita procedura del proprio sistema di gestione integrato. È responsabilità del Responsabile del Sistema di Gestione Integrato il tenere sotto controllo le seguenti attività:

- la pubblicazione delle nuove Norme europee, nazionali, regionali, provinciali e comunali di carattere ambientale ed energetico che regolano l'attività aziendale;
- l'adesione volontaria sottoscritta dalla Direzione ad accordi di settore definiti dalle Associazioni di categoria; ad accordi di comportamento sottoscritti con la Pubblica Amministrazione, Linee di condotta, ed altri; che disciplinano i suoi aspetti ambientali;
- le modifiche del processo produttivo, che includano sia la modifica degli impianti e processi esistenti che l'introduzione di nuovi impianti e processi, che comporti nuovi adempimenti a norme già individuate o adempimenti a norme precedentemente non identificate.

RSGI una volta identificate le disposizioni normative a cui le attività dell'azienda devono conformarsi, provvede al reperimento della norma ed alla comunicazione e distribuzione alle funzioni interessate.

L'elenco della normativa di interesse ambientale applicabile a AUTHENTICA S.p.A. è contenuta nel MOD 11 01 "Normativa ambiente energia" e comprende:

- Regolamento UE n. 1221/2009 come modificato dal Regolamento UE 1505/2017 e Regolamento 2026/2018 - Regolamento EMAS
- Decreto Legislativo 3 aprile 2006, n. 152 e smi – Testo unico ambiente
- DPR 16 aprile 2013, n. 74 - Regolamento recante definizione dei criteri generali in materia di esercizio, conduzione, controllo, manutenzione e ispezione degli impianti termici

per la climatizzazione invernale ed estiva degli edifici e per la preparazione dell'acqua calda per usi igienici sanitari, a norma dell'articolo 4, comma 1, lettere a) e c), del decreto legislativo 19 agosto 2005, n. 192

- D.P.R. n. 146 del 16 novembre 2018, che attua il Regolamento UE 517/2014 sui gas fluorati ad effetto serra e abroga il Regolamento UE 842/2006 e il precedente D.P.R n.43 del 27/01/2012.
- Decreto MISE 10/2/2014 - Modelli di libretto di impianto per la climatizzazione e di rapporto di efficienza energetica di cui al decreto del Presidente della Repubblica n. 74/2013
- Regolamento (UE) n. 617/2013: Misure di esecuzione della direttiva 2009/125/CE del Parlamento europeo e del Consiglio in merito alle specifiche per la progettazione ecocompatibile di computer e server informatici;
- D.lgs. n. 116/2020: Attuazione direttive 2018/851/UE e 2018/852/UE ("Pacchetto economia circolare") inerenti norme in materia di rifiuti e imballaggi che modificano il D.lgs. n. 152/2006.
- REGOLAMENTO COMUNALE (per il comune di Nova Milanese) PER L'APPLICAZIONE DELLA TASSA PER LO SMALTIMENTO DEI RIFIUTI SOLIDI URBANI INTERNI ED ASSIMILATI Approvato con delibera di C.C. n 80 del 29.11.96 e modificato con delibera di C:C n.73 del 29.11.96 e successive modificazioni
- d.P.R. 1 agosto 2011, n. 151 - Regolamento recante semplificazione della disciplina dei procedimenti relativi alla prevenzione degli incendi

AUTHENTICA
la buona ristorazione



5 ASPETTI AMBIENTALI

L'Analisi ambientale fornisce i risultati della valutazione di tutti gli aspetti ambientali derivanti dalle attività di AUTHENTICA S.p.A.

Sono stati presi in considerazione gli aspetti ambientali sia diretti che indiretti delle attività, in particolare:

- EMISSIONI CONTROLLATE NELL'ATMOSFERA,
- UTILIZZO DEL TERRENO, DELLE RISORSE IDRICHE, DI COMBUSTIBILI, DI ENERGIA E DI ALTRE RISORSE NATURALI
- SCARICHI CONTROLLATI ED INCONTROLLATI NELLA RETE FOGNARIA E SUL SUOLO,
- RIFIUTI SOLIDI E DI ALTRO TIPO, CON PARTICOLARE RIGUARDO AI RIFIUTI PERICOLOSI,
- CONTAMINAZIONE DEL TERRENO,
- EMISSIONI DI VIBRAZIONI E RUMORE,
- EMISSIONI DI ODORI E POLVERI,
- PRESENZA DI MATERIALI CONTENENTI AMIANTO,
- EMISSIONI DI RADIAZIONI ED ONDE ELETTROMAGNETICHE,
- INCIDENZA SU SETTORI SPECIFICI DELL'AMBIENTE E DEGLI ECOSISTEMI,
- IMPATTO VISIVO
- CONSUMO DI MATERIALI NON RINNOVABILI (Es. Materie plastiche).

Segue una breve descrizione qualitativa degli aspetti applicabili all'attività dell'organizzazione

5.1.1 EMISSIONI IN ATMOSFERA

Le emissioni in atmosfera sono riconducibili alla caldaia funzionante a metano di potenza termica utile nominale [$P_{n,max}$] pari 523 kW (*Modello: 3700/450, Costruttore: Riello*) installata presso la sede di Nova Milanese e alla flotta aziendale alimentata a gasolio. La gestione della caldaia è in capo alla HSG S.p.A che è proprietaria della caldaia e intestatario del Certificato di Prevenzione Incendi.

5.1.2 APPROVVIGIONAMENTO IDRICO

L'approvvigionamento idrico è effettuato tramite acquedotto comunale; i consumi sono registrati periodicamente da RSGI.

5.1.3 RISORSE ENERGETICHE

I consumi energetici di AUTHENTICA S.p.A. sono rappresentati da:

- energia elettrica, utilizzata sia per i consumi dei vari uffici e del magazzino;
- metano per alimentazione della caldaia per il riscaldamento dei locali.
- Gasolio per autotrazione

I consumi sono registrati periodicamente dal responsabile del sistema energetico.



5.1.4 CONSUMO DI RISORSE NON RINNOVABILI

L'aspetto ambientale principale, emerso dall'analisi delle questioni derivanti dal contesto (es. clienti, enti pubblici), è relativo all'utilizzo di prodotti monouso in plastica.

A questo scopo AUTHENTICA S.p.A., si è dotata di un apposito disciplinare per l'uso razionale della plastica.

5.1.5 RIFIUTI

I rifiuti generati dall'attività della sede e di erogazione del servizio sono per la maggior parte urbani e sono tutti depositati nei ROLL (*ceste carrellate*) che vengono poi raccolti dai vari servizi comunali.

La produzione di rifiuti speciali nella sede è relegata a imballaggi di materiale misto e toner delle stampanti; dalle attività di servizio si generano rifiuti speciali quali:

- Olio alimentare esausto: viene raccolto con apposito formulario dalla ditta specializzata esterna presso il cantiere ove si produce il rifiuto.
- Materiale derivante dalla pulizia delle vasche di de grassazione

5.1.6 SUOLO E SOTTOSUOLO

Il sottosuolo è protetto da superfici impermeabilizzate tali da resistere ad eventuali situazioni di emergenza proteggendo il sottosuolo e il suolo. Al momento della stesura della presente, non si sono verificati eventi di sversamenti né accidentali e né volontari nel sottosuolo.

5.1.7 RUMORE

Il comune di Nova Milanese (MB) è dotato di Piano di zonizzazione acustica ai sensi del DPCM 1.03.1991 e L.447/95 e LR 13/2011, che individua la società AUTHENTICA S.p.A. in classe V – aree prevalentemente industriali con i seguenti limiti in dB:

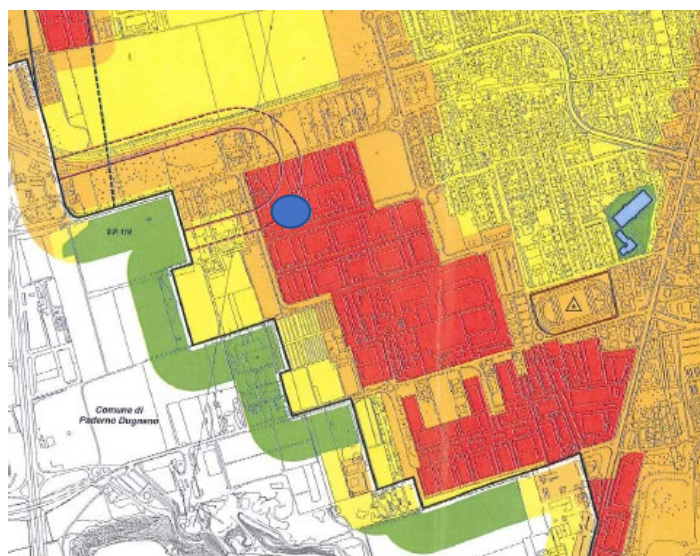

Legenda:

Classi acustiche:	
	CLASSE I - Aree particolarmente protette Limiti: 50 dB(A) diurno 40 dB(A) notturno
	CLASSE II - Aree destinate in prevalenza ad uso residenziale Limiti: 55 dB(A) diurno 45 dB(A) notturno
	CLASSE III - Aree di tipo misto Limiti: 60 dB(A) diurno 50 dB(A) notturno
	CLASSE IV - Aree di intensa attività umana Limiti: 65 dB(A) diurno 55 dB(A) notturno
	CLASSE V - Aree prevalentemente industriali Limiti: 70 dB(A) diurno 60 dB(A) notturno

Classificazione ai fini acustici comuni confinanti con i comuni dotati di PCCA (RIL PRGG-PIGT):

	Zona Residenziale A		Tutto il Territorio Nazionale
	Zona Residenziale B		Zona Industriale D

L'organizzazione rispetta i limiti di emissioni sonore delle zone dove essa è ubicata.



5.1.8 PREVENZIONE INCENDI

L'attività produttiva rientra tra quelle soggette al controllo dei VV.FF. e all'ottenimento del Certificato di Protezione Incendi per l'attività:

- 74.2.B Centrale termica funzionante a metano con potenza termica utile nominale $[P_{n,max}]$ di 523kW;

L'azienda ha provveduto alla richiesta di voltura in data 20/03/2018 (semplicemente per cambio di ragione sociale) pratica n. 313922. È presente una dichiarazione rilasciata dal geometra Lonati che dichiara che la situazione è rimasta invariata a quanto approvato in data 04/02/2015. Presso l'impianto è presente una linea idranti, alimentata da un pozzo, all'esterno, lungo la linea vi sono colonnine per il collegamento da parte dei VV.F., colonnine idrante soprasuolo UNI-70 con relative manichette e lance, un idrante sottosuolo UNI-70 e, posti all'interno dell'impianto, due idranti a muro UNI-45.

Sono inoltre distribuiti in tutta l'area mezzi di estinzione portatili:

- estintori a polvere da kg. 6
- estintori a CO2 da kg. 5 in prossimità di quadri ed apparecchiature elettriche.

5.1.9 AMIANTO

Presso la sede della AUTHENTICA S.p.A. non vi è presenza di amianto.

5.1.10 ALTRI ASPETTI AMBIENTALI (OLIO, PCB, PCT, GAS TOSSICI ecc.)

Per le attività oggetto di certificazione della AUTHENTICA S.p.A. si devono tenere in considerazione i seguenti aspetti ambientali:

- non detiene in alcun caso accumulatori potenzialmente contenenti PCB e PCT;
- non vengono gestiti o trattati gas tossici.

5.1.11 POTENZIALI SITUAZIONE ANOMALE CON RIPERCUSSIONI AMBIENTALI

Per il tipo di attività svolta dalla AUTHENTICA S.p.A., le potenziali situazioni incidentali con ripercussioni ambientali sono rappresentate da quanto segue:

- sversamenti di olii vegetali vergini o esausti durante il trasporto e/o la movimentazione;
- emissioni anomale ed in caso di emergenza;
- rifiuti;
- incendi.

Allo stato attuale, quanto riportato sopra è classificato come rischio residuo trascurabile in quanto la gestione di tali aspetti è proceduralizzato in opportune linee guida sottoposte ai dipendenti che gestiscono il processo.



6 ASPETTI AMBIENTALI SIGNIFICATIVI

L'analisi dei fattori di impatto ambientale è stata suddivisa nelle varie attività e servizi che l'Azienda svolge ed eroga, considerando tali attività come a sé stanti. Di ogni attività si è effettuata l'analisi completa con i vari risultati, dove è stato possibile valutarli.

Per la valutazione della significatività degli impatti si è adottata la seguente scala di tipo qualitativo (ispirata alla **scala di Hillary**):

Scala	Descrizione	Criterio di valutazione
1	Trascurabile	Immissione nell'ambiente di quantità trascurabili di sostanze pericolose per l'ambiente e per l'uomo, anche in rapporto alla capacità di diluizione dell'ecosistema. Consumo di risorse trascurabile anche in relazione all'andamento nel tempo in funzione delle attività svolte. Assenza di proteste delle parti interessate. Basse probabilità che si verifichino le condizioni anomale o di emergenza. Piena conformità legislativa.
2	Minore	Immissione nell'ambiente di quantità basse di sostanze pericolose per l'ambiente e per l'uomo, anche in rapporto alla capacità di diluizione dell'ecosistema. Consumo di risorse moderato anche in relazione all'andamento nel tempo in funzione delle attività svolte. Assenza di proteste delle parti interessate. Basse probabilità che si verifichino le condizioni anomale o di emergenza. Piena conformità legislativa.
3	Maggiore	Immissione nell'ambiente di quantità significative di sostanze pericolose per l'ambiente e per l'uomo, anche in rapporto alla capacità di diluizione dell'ecosistema. Consumo di risorse significativo anche in relazione all'andamento nel tempo in funzione delle attività svolte. Proteste delle parti interessate. Moderate probabilità che si verifichino le condizioni anomale o di emergenza. Possono talvolta verificarsi non conformità legislative.
4	Importante	Immissione nell'ambiente di quantità elevate di sostanze pericolose per l'ambiente e per l'uomo, anche in rapporto alla capacità di diluizione dell'ecosistema. Consumo di risorse elevato anche in relazione all'andamento nel tempo in funzione delle attività svolte. Forti proteste delle parti interessate. Elevate probabilità che si verifichino le condizioni anomale o di emergenza. Presenza di non conformità legislative.

Un aspetto ambientale viene considerato significativo se l'indice di significatività assume il valore 3 o 4.

6.1 ATTIVITÀ SVOLTE PRESSO LA SEDE

Si considerano le seguenti attività svolte presso la sede situata in Nova Milanese, Via Berlinguer 20:

- attività di magazzino (*deposito di mense dismesse per fine commessa*)
- attività di ufficio

Le sigle A. e N.A. indicano, rispettivamente, l'applicabilità o la non applicabilità dell'impatto nelle condizioni citate precedentemente.



ASPETTO AMBIENTALE Attività sede	Normale		Anormali		Emergenza		Storico Attività	
	A.	N.A.	A.	N.A.	A.	N.A.	A.	N.A.
Emissioni in atmosfera	X			X	X		X	
Scarichi idrici	X			X		X		X
Rifiuti, con particolare riguardo a quelli pericolosi		X	X		X		X	
Scarichi e contaminazioni del terreno		X		X		X		X
Problematiche locali		X		X		X		X
Utilizzo delle risorse	X		X		X		X	
Utilizzo di combustibili	X			X		X	X	
Utilizzo di energia ed altre risorse naturali		X		X		X	X	
Emissioni di energia termica	X			X		X	X	
Emissioni di rumore		X		X		X		X
Emissione di odori		X		X		X		X
Emissioni di polveri		X		X		X		X
Emissioni di vibrazioni		X		X		X		X
Presenza di serbatoi interrati		X		X		X		X
Presenza di materiali contenenti amianto		X		X		X		X
Emissioni di radiazioni		X		X		X		X
Emissione di campi elettromagnetici		X		X		X		X
Impatto visivo		X		X		X		X
Incidenza su settori specifici dell'ambiente e degli ecosistemi		X		X		X		X

Di seguito viene discussa la significatività dei principali aspetti ambientali.

EMISSIONI IN ATMOSFERA

Sono presenti nr. 1 caldaia funzionante a metano per riscaldamento ed acqua calda (Modello: 3700/450 Potenzialità: 523 kW Costruttore: Riello), 1 un gruppo sistema refrigerante contenente 12 kg di gas refrigerante R410A e 8 split per il raffrescamento con quantità di gas refrigerante non rilevanti. Restano potenziali in caso di utilizzo (ad oggi escluso) dei sistemi degli evaporatori della cella frigorifera (Modello ACR della S.E.R.) ad oggi NON IN USO.

Il parco auto a disposizione del personale (11 autovetture ad uso individuale) di sede è limitato e si ritiene non significativo il suo ruolo per le emissioni.

Il parco auto è comunque sottoposto a verifiche regolamentari di emissioni secondo disposizioni normative la cui gestione è a sistema informatico.

La gestione della caldaia è in capo alla HSG S.p.A che è proprietaria della caldaia e intestatario del Certificato di Prevenzione Incendi.

Sono disponibili le registrazioni che evidenziano le attività di manutenzione periodica svolte dal Terzo Responsabile per la caldaia oggetto di emissione in atmosfera.

Gli aspetti regolati da norme di legge sono soddisfatti, sia in relazione alla gestione degli impianti termici che in relazione agli Fgas.



SCARICHI IDRICI

Sono presenti scarichi idrici in fognatura pubblica derivanti da servizi igienici

L'Azienda è dotata di tre scarichi di origine differente:

- scarichi acque domestiche derivanti dai servizi igienici;
- raccolta acque piovane dei tetti e del piazzale disperse in pozzi perdenti;
- raccolta acque dei piazzali esterni potenzialmente contaminati.

È presente un'autorizzazione allo scarico rilasciata in data 17/10/2011 dalla Provincia di Monza Brianza (protocollo n. 49677) che autorizzava la vecchia denominazione sociale Facility Management Service Italia Srl allo scarico in pubblica fognatura.

Era stato prescritto all'azienda di provvedere alla dispersione della totalità delle acque meteoriche, provvedendo al posizionamento di un desoleatore per trattare la totalità delle acque meteoriche provenienti dai piazzali prima del recapito in pozzo perdente; tale attività è stata effettuata.

Presentata domanda di rinnovo dell'autorizzazione allo scarico in data 13/06/2016 protocollata con n. 24732 del 17/6/16.

Infine, l'azienda ha comunicato la cessazione dello scarico poiché le attività è semplicemente legata al deposito mezzi e attrezzature.

Pertanto, per le acque reflue industriali è stata richiesta l'assimilabilità alle acque domestiche mentre le acque bianche, previo passaggio in un disoleatore, sono convogliate in pozzi perdenti.

L'Azienda si rende disponibile ad ottemperare ad ogni disposizione le sarà richiesta e/o alle prescrizioni che eventualmente saranno presentate dagli organi competenti. La stessa resta, pertanto, in attesa della documentazione da parte degli enti preposti.

Si rileva come dalla pratica di carico e scarico dei prodotti dagli automezzi nel piazzale, nonostante non vi siano dispersioni di materiali di consumo, apporta in caso di eventi meteorici lo smaltimento dei risultanti del lavaggio indiretto dei furgoni e dei mezzi nello scarico di fognatura.

GESTIONE DEI RIFIUTI

Si riscontra la produzione di rifiuti (classificabili come rifiuti urbani) derivanti da:

- carta e cartone
- attività di ufficio (toner)

È disponibile su web il regolamento del comune di Nova Milanese per la gestione dei rifiuti.

Si è osservato, in occasione delle verifiche effettuate per l'analisi ambientale la completa osservanza degli adempimenti previsti per quanto attiene alla raccolta differenziata dei rifiuti.

Non si riscontra alcun riutilizzo dei rifiuti.

L'officina applica una raccolta puntuale dei materiali risultanti dalle lavorazioni.

È applicata per i rifiuti normali della sede una convenzione con il comune per utilizzo di Centro di Raccolta comunale.

Gli aspetti regolati da norme di legge sono soddisfatti.

USO DELLE MATERIE PRIME E DELLE RISORSE NATURALI

Si rileva uso di energia elettrica per illuminazione, funzionamento attrezzature d'ufficio, condizionamento dell'aria e uso acqua per servizi igienici.

Per quanto riguarda le attrezzature d'ufficio: tutti i computer sono dotati di sistemi "energy saving".

Per quanto riguarda l'illuminazione: non tutti i dispositivi sono a risparmio energetico.

Per quanto riguarda l'impianto di condizionamento: si riscontra irraggiamento solare dalle vetrate, assenza di tende. Si valuta una bassa significatività di impatto in quanto gli aspetti regolati da norme di legge sono soddisfatti, ma è possibile ridurre gli impatti con semplici azioni di sostituzione dispositivi di illuminazione, sensibilizzazione del personale, utilizzo di tendaggi per le vetrate.

L'uso dell'acqua è compatibile con la presenza di personale d'ufficio e limitato alle ore lavorative e tutti i consumi sono monitorati.

ALTRI PROBLEMI LOCALI E DELLA COMUNITA' RELATIVI ALL'AMBIENTE

Non si riscontrano fonti di possibili problemi locali relativi all'ambiente quali odori, rumori, impatti ambientali delle strutture, o vicinanze di luoghi particolarmente sensibili all'impatto ambientale (scuole, ospedali, luoghi pubblici).

6.2 ATTIVITÀ ASSOCIATE ALL'EROGAZIONE DEL SERVIZIO DI RISTORAZIONE COLLETTIVA AZIENDALE PUBBLICA E PRIVATA E BAR

Questa la tabella riassuntiva degli aspetti ambientali associati al servizio di bar e ristorazione. Di seguito viene discussa la significatività dei principali aspetti ambientali.

IMPATTO AMBIENTALE Attività Ristorazione Collettiva BAR PUBBLICA E PRIVATA	Normale		Anormali		Emergenza		Storico Attività	
	A.	N.A.	A.	N.A.	A.	N.A.	A.	N.A.
Emissioni controllate e/o incontrollate in atmosfera		X		X		X		X
Scarichi controllati e/o incontrollati nelle acque superficiali		X		X		X		X
Scarichi controllati e/o incontrollati nella rete fognaria	X			X		X		X
Rifiuti, con particolare riguardo a quelli pericolosi	X			X		X		x
Scarichi e contaminazioni del terreno		X		X		X		X
Utilizzo del terreno		X		X		X		X
Utilizzo delle risorse idriche	X			X		X		X
Utilizzo di combustibili		X		X		X		X
Utilizzo di energia ed altre risorse naturali	X			X		X		X
Emissioni di rumore		X		X		X		X
Emissione di odori		X		X		X		X
Emissioni di polveri		X		X		X		X
Emissioni di vibrazioni		X		X		X		X
Presenza di serbatoi interrati		X		X		X		X
Presenza di materiali contenenti amianto		X		X		X		X
Emissioni di radiazioni		X		X		X		X
Emissione di campi elettromagnetici		X		X		X		X
Impatto visivo		X		X		X		X
Incidenza su settori specifici dell'ambiente e degli ecosistemi		X		X		X		X

Di seguito vengono valutati i principali aspetti ambientali associati al servizio.

EMISSIONI IN ATMOSFERA

Non si riscontrano condizioni normali per le quali vi possano sussistere emissioni in atmosfera; pertanto, non si valuta alcuna significatività di impatto.

Per quanto riguarda il parco auto si rimanda alla gestione dell'attività in sede. Possono essere presenti, in relazione allo stato di essere dei contratti specifici, celle frigorifere o banchi frigoriferi presso i Ristoranti.

Qualora fossero di proprietà della Azienda la stessa si orienta all'acquisto di elementi a basso impatto energetico e ad attuare la gestione dei gas fluorurati secondo D.lgs. 43/2012.

CONVALIDA DELLA DICHIARAZIONE
AMBIENTALE EMAS

EMAS

IT-V-006

BUREAU VERITAS ITALIA SPA

DATA: 13/09/2024

FIRMA:

John Doria

SCARICHI NEI CORPI IDRICI

Non si riscontrano condizioni normali per le quali vi possano sussistere scarichi nei corpi idrici; pertanto, non si valuta alcuna significatività di impatto.

GESTIONE DEI RIFIUTI

In condizioni normali avviene la produzione dei seguenti rifiuti:

- A) Imballaggi di alimenti, in piccole quantità che vengono smaltite presso centri di raccolta (cestini) del cliente
- B) Residui della gestione della erogazione del caffè, se pur in modeste quantità.
- C) residui gestione alimenti ristorazione.

Si riscontra il fatto che i rifiuti organici sono smaltiti con raccolta differenziata comunale. Lo smaltimento di oli alimentari esausti è gestito da ditta autorizzata esterna tramite formulario con CER 200125.

CONTAMINAZIONE DEL SUOLO

Non si riscontra contaminazione del suolo nell'attività.

USO DELLE MATERIE PRIME E DELLE RISORSE NATURALI

Gli aspetti regolati da norme di legge sono soddisfatti. Si prediligano attrezzature lavasciuga a basso impatto ambientale alta classe energetica. Possono essere presenti, in relazione allo stato di essere dei contratti specifici, celle frigorifere o banchi frigoriferi presso i Ristoranti. Qualora fossero di proprietà della Azienda la stessa si orienta all'acquisto di elementi a basso impatto energetico e ad attuare la gestione dei gas fluorurati. Risulta critico l'aspetto relativo all'utilizzo di prodotti in plastica monouso.

ALTRI PROBLEMI LOCALI E DELLA COMUNITÀ RELATIVI ALL'AMBIENTE

Non si riscontrano fonti di possibili problemi locali relativi all'ambiente quali odori, rumori, impatti ambientali delle strutture, o vicinanze di luoghi particolarmente sensibili all'impatto ambientale.



7 PRESTAZIONI AMBIENTALI

Per valutare la prestazione ambientale alle attività svolte presso la sede situata in Nova Milanese, Via Berlinguer 20, si sono raccolti i dati di:

- consumi energetici per tutto il 2020, 2021, 2022, 2023 e primo trimestre 2024 (01/01/2024-31/03/2024);
- consumo acqua per il 2020, 2021, 2022, 2023 e primo trimestre 2024 (01/01/2024-31/03/2024);
- acquisto annuale carta per il 2020, 2021, 2022, 2023 e primo trimestre 2024 (01/01/2024-31/03/2024);
- superficie edificata per il 2020, 2021, 2022, 2023 e primo trimestre 2024 (01/01/2024-31/03/2024);

Si è proceduto, poi, alla costruzione di indicatori di prestazione ambientale, normalizzando i dati rispetto al numero di mesi di riferimento e al numero di dipendenti AUTHENTICA presenti in sede, come descritto dalla formula riportata sopra.

A precisazione non sono stati presi in considerazione le attività di ristorazione erogata, il flusso di massa annuo degli alimenti, approvvigionati per la preparazione dei pasti.

7.1 Consumi energetici

Le fonti di energia primaria utilizzate nella sede operativa di via Berlinguer, 20 di AUTHENTICA S.p.A. sono:

Fonte di energia primaria	Uso energetico
Energia elettrica	<ul style="list-style-type: none"> • Climatizzazione estiva • Illuminazione • Attività di ufficio: lavoro al PC • Attività di ufficio: stampe e fotocopie • Movimentazione materiale del magazzino • Gestione degli accessi • Acqua sanitaria • Impianto di areazione
Gas metano	<ul style="list-style-type: none"> • Climatizzazione invernale
Gasolio	<ul style="list-style-type: none"> • Autotrazione



Vettore energetico	Udm	2020	2021	2022	2023	IQ 2024
Energia Elettrica	kWh/anno	117.472	128.474	137.031	131.167	49.873
Gas naturale	Smc/anno	16.751	15.258	15.202	9.219	923
Gasolio	Litri/anno	28.704	38.462	36.841	34.669	8.785

Tabella 1 - Riepilogo consumi energetici 2020-2023 e primo trimestre 2024

I dati riportati sopra sono riferiti all'intero insediamento di Via Berlinguer, 20 – Nova Milanese (MB).

La sede è utilizzata contemporaneamente dall'AUTHENTICA S.p.A, BLUE LION FOOD S.r.l e TEAM FACILITY S.p.A. Il numero totale degli utilizzatori della sede, alla data del 31/03/2024, sono 45 unità così distribuiti:

- AUTHENTICA S.p.A. – 33 unità;
- BLUE LION FOOD S.r.l. – 10 unità;
- TEAM FACILITY S.p.A. – 2 unità.

Per superare il problema della contemporaneità di realtà aziendali nella stessa sede viene utilizzata la seguente modalità di frazionamento dei consumi:

$$\frac{CONSUMO\ TOTALE}{ADDETTI\ TOTALI} \cdot ADDETTI\ AUTHENTICA$$

Da qui in poi, i dati e gli indicatori riportati sono riferiti alla sola AUTHENTICA S.p.A.

7.1.1 Energia elettrica

L'energia elettrica viene utilizzata per l'illuminazione e gli usi d'ufficio, il raffrescamento degli ambienti nei mesi estivi e per riscaldare l'acqua calda sanitaria.

AUTHENTICA S.p.A. ha sottoscritto un contratto di fornitura di energia elettrica con il fornitore Free Energia Spa, il quale garantisce (come indicato in bolletta) che il 13,97% della totalità dell'EE fornita alla sede di Nova Milanese proviene da fonti rinnovabili.

Si riporta la sintesi dei dati di consumo per l'anno 2020, 2021, 2022, 2023 e primo trimestre 2024 (01/01/2024-31/03/2024), raccolti dalle fatture mensili.

kWh Mese	2020 [kWh/mese]	2021 [kWh/mese]	2022 [kWh/mese]	2023 [kWh/mese]	2024 [kWh/mese]
GEN	7279	8412	6857	7326	13389
FEB	6909	7509	6582	6941	12361
MAR	6439	7208	6184	6948	10823
APR	4096	6008	8986	5642	-
MAG	5352	5817	11556	6192	-
GIU	7113	9743	13726	9362	-
LUG	10977	10374	12186	12060	-
AGO	8944	9275	7548	10932	-
SET	7156	8562	6123	8864	-
OTT	6997	6758	6977	7576	-
NOV	7066	6697	6430	6762	-
DIC	7818	7851	7335	7583	-
Tot	86.146	94.214	100.489	96.189	36.574

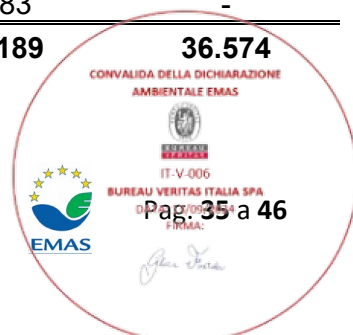

I consumi si mantengono pressappoco costanti tra un anno e l'altro; si osserva un aumento dei consumi nel periodo estivo dovuto alla climatizzazione.

7.1.2 Gas Metano

Il gas metano viene utilizzato per il riscaldamento dei locali durante il periodo invernale, che avviene attraverso un unico generatore di calore a metano di potenzialità pari 523 kW regolarmente registrato in libretto d'impianto.

Marca	Modello	Fluido termovettore	Combustibile	Potenza termica utile nominale [Pn max]	Rendimento termico utile a Pn max
Riello	3700/450	Acqua calda	Metano	523 kW	90,48%

Si riporta la sintesi dei dati di consumo per gli anni 2020, 2021, 2022, 2023 e raccolti dalle fatture inviate dal fornitore del vettore gas (Free Energia Spa).

Mese	2020 [Smc/mese]	2021 [Smc/mese]	2022 [Smc/mese]	2023 [Smc/mese]	2024 [Smc/mese]
GEN	3722	3549	3887	1311	311
FEB	2800	2575	3191	1845	100
MAR	2825	2331	2357	1526	511
APR	406	861	833	646	-
MAG	0	1	0	1	-
GIU	0	0	0	0	-
LUG	0	0	0	0	-
AGO	0	0	0	0	-
SET	4	0	0	0	-
OTT	1146	775	735	124	-
NOV	2550	2271	1604	1390	-
DIC	3299	2900	2597	2377	-
Totale	16752	15262	15204	9221	922



7.1.3 Gasolio

Il gasolio è usato come carburante dalla flotta di AUTHENTICA S.p.A. per la sede di Via Berlinguer,20 Il dato che segue rappresenta i quantitativi acquistati e consumati acquistate in ogni mese.

Mese	2020 [litri/mese]	2021 [litri/mese]	2022 [litri/mese]	2023 [litri/mese]	2024 [litri/mese]
GEN	11512	11396	12304	11736	11736
FEB	11336	11528	12928	11932	11932
MAR	7220	12696	14508	11476	11476
APR	4820	12020	11932	9588	-
MAG	9224	13096	12416	11580	-
GIU	10176	13884	11832	11964	-
LUG	11268	14024	12368	12552	-
AGO	7716	11124	9900	9580	-
SET	10968	13540	12964	12492	-
OTT	10864	13692	11864	12140	-
NOV	10208	13320	12312	11944	-
DIC	9516	13536	12040	11696	-
Totale	114816	153848	147364	138676	35140

I consumi di carburante mostrano un andamento pressoché costante nell'anno, in aumento per il 2021 data la continua crescita dei parametri aziendali di attività (numero cantieri, dipendenti e fatturato). La riduzione dei consumi ad aprile del 2020 è principalmente attribuibile alla pandemia da Covid 19. A precisazione i dati relativi alla presente sono per le annualità dal 2020 al 2023 relative alla BLUE LION FOOD S.r.l. mentre il 2024 è relativo alla AUTHENTICA S.p.A.

7.2 Approvvigionamento idrico

L'utilizzo d'acqua è stato anch'esso monitorato utilizzando i dati effettivi di consumo dalle letture effettuate. Essendo tali letture effettuate a diversi mesi di distanza, non è stato possibile ottenere dati mensili.

ACQUA	2020	2021	2022	2023	IQ 2024
Consumo idrico [mc]	1429	1373	1246	971	376

A precisazione i dati relativi alla presente sono per le annualità dal 2020 al 2023 relative alla BLUE LION FOOD S.r.l. mentre il 2024 è relativo alla AUTHENTICA S.p.A.

7.3 Uso e consumo di materiali

7.3.1 Carta

L'acquisto di carta è stato monitorato tramite le fatture, trasformando il numero di risme in kg

MATERIALI	2020	2021	2022	2023	IQ 2024
Consumo carta [kg]	1.374	1.319	395	369	50

7.3.2 Generi alimentari

Relativamente ai flussi di massa di generi alimentari approvvigionati per la preparazione dei pasti serviti, si riportano i dati suddivisi per categoria alimentare:

ALIMENTI [KG]	2020	2021	2022	2023	IQ 2024
Carne bovino-suino	163.684	224.021	300.513	264.276	64.467
Carni avicunicole	240.038	323.644	502.309	445.718	114.663
Prodotti ittici	102.566	128.323	189.201	167.227	39.229
Verdure gelo	627.320	878.261	1.159.114	1.084.217	296.255
Formaggi-latticini	506.022	701.975	883.339	793.908	241.144
Salumi	79.688	113.123	153.018	136.694	32.261
Pasta	254.442	367.898	571.799	519.322	1.988
Riso-Cereali-Farine	151.988	208.578	290.638	255.149	70.326
Prodotti secchi	539.949	314.784	391.989	341.324	54.271
Scatolame-tonno - salsa	250.017	504.318	700.003	729.653	167.912
Forneria	236.407	197.604	500.073	246.407	15.078
Ortofrutta	872.256	548.402	2.014.334	1.692.975	364.010
Olio- aceto- condimenti	92.102	124.863	262.537	305.252	41.010
KG TOTALI	4.116.479	4.635.794	7.918.868	6.982.122	1.502.614

7.4 Emissioni in atmosfera

7.4.1 Emissioni di gas serra

Applicando ai consumi visti precedentemente i seguenti fattori di emissione³:

Tabella 2: fattori d'emissione

Vettore	Fattore di emissione	Udm
Energia Elettrica	0,00048723	tCO2/kWh
Gas Naturale	0,001976	tCO2/Smc
Gasolio	3,169	tCO2/ton

è possibile calcolare l'ammontare di emissioni di gas serra relative all'attività della sede uffici per gli anni 2020, 2021, 2022, 2023 e per il primo trimestre 2024:

³ Fonte: NIR 2021

Vettore	2020	2021	2022	2023	IQ 2024
Energia Elettrica [tCO2]	42,0	45,9	49,0	46,9	17,8
Gas Naturale [tCO2]	33,1	30,2	30,0	18,2	1,8
Gasolio [tCO2]	23,97	32,12	30,76	28,95	7,34
TOTALE [tCO2]	90,24	100,13	101,79	89,21	26,48

7.4.1.1 Presenza di apparecchiature contenenti freon o altre sostanze lesive dell'ozono

Per la climatizzazione degli uffici si identificano di seguito i seguenti impianti di condizionamento installati presso la sede, registrati regolarmente nel libretto d'impianto.

Marca	Stato	Modello	Matricola	Gas Refrigerante	Quantità gas [kg]	GWP	tCO2 eq
DAIKIN	Attivo	3MXS52E3V1B	J127847	R410A	2	\	4,18
DAIKIN	Attivo	2MXS50G2V1B	J044976	R410A	1,6	2088	3,34
HAIER	Attivo	1U12BS3ERA	NR	R410A	1	2088	2,09
HAIER	Attivo	1U50S2SJ2FA	10597170	R32	0,95	675	0,64
HAIER	Attivo	1U50S2SJ2FA	NR	R32	0,95	675	0,64
IDEMA	Attivo	ISX-12AW	NR	R410A	1,05	2088	2,19
SAMSUNG	Attivo	AQ12NSBX	DB98-28381T	R410A	0,84	2088	1,75
DAIKIN	Attivo	RXS50L2V1B	J047500	R410A	1,7	2088	3,55
RC GROUP	Dismesso ⁴	164 P2 S U4 PYXIS U	M-14-02138	R410A	12	2088	25,06
GRUPPO	Dismesso ⁵	FRIGO	NA- 02	R404A	4,2	3921	16,47

Non risultano perdite rilevate negli anni 2020/2021/2022/2023.

⁴ Il gruppo frigo è dismesso per inutilizzo nelle attività relative alla sede ufficio

⁵ Il gruppo frigo è dismesso per inutilizzo nelle attività relative alla sede ufficio



7.5 Rifiuti

Per quanto concerne i rifiuti, si è utilizzato il volume di rifiuti prodotti presso la sede riportato in MUD per il 2020, 2021, 2022, 2023 e primo trimestre 2024:

CER	Luogo di produzione	2020	2021	2022	2023	2024
080318 [KG]	UL	30	-	50	25	10
TOTALE RIFIUTI (SEDE) [KG]		30	-	50	25	10

I rifiuti prodotti presso la sede sono rifiuto urbano (*entra nel ciclo dei rifiuti urbani con il Comune di Nova Milanese*) e toner per stampante.

7.6 Biodiversità

L'uso del suolo in relazione alla biodiversità viene espresso attraverso la superficie totale impermeabilizzata, ovvero la superficie totale cementificata e la superficie orientata alla natura, ovvero la superficie dedicata ad aree verdi. Non essendoci, attualmente, superfici orientate alla natura situate all'esterno del sito dell'organizzazione, si fa riferimento alle aree verdi costituite da aiuole e siepi presenti all'interno del sito.

BIODIVERSITA'	2020	2021	2022	2023	2024
Superficie impermeabilizzata [mq]	5.402	5.402	5.402	5.402	5.402
Superficie orientata alla natura nel sito [mq]	371	371	371	371	371



8 INDICATORI DI PRESTAZIONE AMBIENTALE

Detto ciò, gli indicatori chiave di prestazione ambientale sono stati sviluppati considerando l'attività di AUTHENTICA S.p.A., che non prevede produzione di prodotti finiti ma erogazione di servizi. I consumi sono stati normalizzati in base al numero di addetti presenti nella sede per la sola azienda oggetto della presente dichiarazione.

Si riportano di seguito gli indicatori ambientali sviluppati secondo le indicazioni dell'allegato IV del regolamento CE 1221/09 modificato dal Reg. UE 2026/2018, riferiti all'anno 2020, 2021, 2022, 2023 e primo trimestre 2024.

Fattore di riferimento	2020	2021	2022	2023	IQ 2024
n addetti sede	53	56	33	33	33

Tabella 3: Indicatori chiave di prestazione ambientale

Indicatore	Unità di misura	2020	2021	2022	2023	IQ 2024
Energia	Consumo [kWh]/addetti	2610	2855	3045	2915	1108
Rinnovabili	Rinnovabili [kWh]/energia primaria [kWh]	23%	15%	15%	18%	7,8%
Carburanti	Carburanti [lt]/addetti al giorno	7,15	9,58	9,18	8,64	8,87
Materiali (carta)	Carta [kg]/addetti	41,64	39,97	11,97	11,18	1,52
Acqua	Consumo [mc]/addetti	31,76	30,51	27,71	21,58	8,36
Rifiuti	Toner smaltiti [kg]/addetti	0,9	-	1,5	0,8	0,3

8.1 Confronto delle prestazioni con gli standard di riferimento

Al fine di valutare con maggiore coerenza le prestazioni ambientali effettivamente conseguite e confermare la correttezza degli esiti scaturiti in fase di analisi, AUTHENTICA S.p.A. ha verificato l'applicabilità dei Documenti di Riferimento Settoriale – DRS - (Sectorial Reference Document) – Uffici Sostenibili della Pubblica Amministrazione, previsti all'art. 46 del Regolamento CE 1221/09 EMAS.

Tabella 4: Confronto delle prestazioni ambientali con i valori di riferimento

Indicatore di prestazione ambientale	Riferimento	Prestazione 2020	Prestazione 2021	Prestazione 2022	Prestazione 2023	NOTE
attuazione di un sistema di gestione ambientale (SGA) [si/no]	Attuato un sistema di gestione ambientale	SI	SI	SI	SI	SGA certificato secondo la norma UNI EN ISO 14001
Certificazione ambientale della carta: stampa di documenti è effettuata su carta riciclata al 100 % o dotata di certificazione ambientale (e.g. eco certificata, FSC, PEFC);	almeno il 97 % di carta acquistata è prodotto con materiali riciclati o eco certificati	67 %	96 %	96 %	100%	Carta certificata FSC
Emissioni specifiche di CO2 derivanti dalle attività amministrative e commerciali [g CO2/mq1/anno]	Sono attuati piani di gestione dell'energia e delle emissioni	SI (53,66 g CO2/mq1/anno)	SI (62,76 g CO2/mq1/anno)	SI (62,70 g CO2/mq1/anno)	SI (56,80 g CO2/mq1/anno)	CONVALIDA DELLA DICHIARAZIONE AMBIENTALE EMAS  11-V-006 BUREAU VERITAS ITALIA SPA DATA: 13/09/2024

Indicatore di prestazione ambientale	Riferimento	Prestazione 2020	Prestazione 2021	Prestazione 2022	Prestazione 2023	NOTE
	di gas a effetto serra e il consumo di energia e le emissioni di gas a effetto serra derivanti dalle attività commerciali e amministrative sono registrati ed espressi in m2 di spazio commerciale e amministrativo per anno.					
Consumo annuo di acqua negli edifici adibiti a uffici per dipendente [mc/dipendente/anno]	≤ 2,0	43,3	41,6	37,8	29,4	-
Uso energetico specifico: consumo energetico finale su superficie riscaldata o raffreddata [kWh/mq ¹ /anno]	≤ 180	135	108	97	95	-
Consumo totale di energia elettrica [kWh/mq ¹ /anno]	≤ 80	38	41	44	42,3	-
Consumo di carta [kg/addetto]	< 11	41,64	39,97	11,97	11,18	

¹Superficie coperta/climatizzata: 3099 mq



9 CONCLUSIONI

AUTHENTICA S.p.A., consapevole dell'importanza che il tema della sostenibilità ambientale ha nella definizione delle strategie di imprese e governi, a partire dal 2019 ha intrapreso un percorso di responsabilità e rispetto dell'ambiente, adottando una propria Politica Ambientale, realizzando un sistema di gestione ambientale e definendo degli Obiettivi Ambientali compatibili e coerenti con la propria realtà.

La Direzione di AUTHENTICA ha abbracciato nella propria strategia i principi dello sviluppo sostenibile e dell'economia circolare. In questo modo l'organizzazione si impegna al miglioramento continuo delle prestazioni ambientali ed energetiche e può ottenere in questo modo un vantaggio competitivo per il mercato degli Appalti Verdi.

Fra le attività di gestione ambientale, si segnala lo sforzo messo in atto per l'inclusione dei requisiti CAM per la selezione e valutazione dei fornitori di beni e servizi, con particolare riferimento al settore della ristorazione e delle pulizie. Si segnala il particolare modo la gara di appalto per la gestione della ristorazione dell'Arma dei Carabinieri, per la quale AUTHENTICA ha ottenuto il massimo del punteggio attribuibile in relazione al progetto ambientale, anche in virtù delle certificazioni ISO 50001 e ISO 14064.

La Direzione, inoltre, conferma quale obiettivo prioritario, derivato dall'analisi del contesto e delle relative opportunità, la diffusione del protocollo per la gestione sostenibile della plastica.

AUTHENTICA
la buona ristorazione



10 PROGRAMMA AMBIENTALE

10.1 STATO DEGLI OBIETTIVI ANNO 2020/2021/2022/2023

N	Aspetto ambientale	Obiettivo	Azioni	Indicatore di monitoraggio	Target	Data inizio	Responsabile	ESITO
1	Energia	Aumento delle rinnovabili nel mix energetico	Identificazione mix energetico di approvvigionamento e valutazione fonti di approvvigionamento	Indicatore rinnovabili	18%	01/01/2019	Direzione	😊
2	Gas Serra			kgCO2 eq	< 7000	10/01/2019	Direzione	😊

L'obiettivo è stato raggiunto per l'anno 2020: la percentuale di energia rinnovabile impiegata è aumentata dall'12,23% nel 2018 e 14,94% nel 2019 fino al 23% nel 2020 grazie alla sottoscrizione di un contratto di fornitura di energia elettrica 100% rinnovabile. A partire dal 2021 invece il nuovo fornitore non è stato in grado di assicurare energia rinnovabili certificata e per questo l'obiettivo non è stato raggiunto

L'obiettivo numero due è stato raggiunto nell'anno 2020, grazie alla sottoscrizione di un contratto di fornitura di energia elettrica 100% rinnovabile. A partire dal 2021 invece l'obiettivo non è raggiunto, anche a causa dell'aumento del numero degli automezzi aziendali e della riduzione del numero di addetti presso la sede.

N	Aspetto ambientale	Obiettivo	Azioni	Indicatore di monitoraggio	Target	Data inizio	Responsabile	Esito
3	Energia	Miglioramento performance energetiche	Efficientamento impiantistico. Condivisione buone pratiche	kWh/addetto	2.200	01/01/2019	Direzione	😊

Nel corso del 2020 sono stati installati corpi illuminanti al LED in sostituzione dei precedenti fari alogeni. La potenza totale installata è passata da 4,2 kW a 2,5 kW. Al momento l'indicatore è peggiorato notevolmente, a causa della riduzione del numero di addetti presso la sede.

N	Aspetto ambientale	Obiettivo	Azioni	Indicatore di monitoraggio	Target	Data inizio	Responsabile	Esito
4	Energia	Miglioramento performance energetiche del parco auto	censimento della classe di immatricolazione; incremento n. mezzi euro 6; diffusione buone pratiche di guida; Controllo operativo sui me	% Euro 6	80 %	01/07/2020	Direzione	😊
5				Km / litro	15	01/07/2020	Direzione	😊

Entrambi gli obiettivi sono stati raggiunti: al momento il parco auto aziendale è composto per 81% da auto EURO 6, con consumo medio rilevato di 15 km/litro.

N	Aspetto ambientale	Obiettivo	Azioni	Indicatore di monitoraggio	Target	Data inizio	Responsabile	Esito
6	Imballaggi e rifiuti	Servizio con gestione sostenibile dei prodotti monouso in plastica (utilizzo	Predisposizione della documentazione, implementazione di studi ed azioni, certificazione	Numero siti coinvolti	6	30/06/2019	Direzione	😊

		stoviglie e contenitori monouso 100% compostabile)						
--	--	--	--	--	--	--	--	--

AUTHENTICA ha implementato un disciplinare di gestione della plastica, che è stato sottoposto con successo a validazione da parte di Bureau Veritas. Nel corso del 2021 si è arrivati all'applicazione del disciplinare stesso in sole 3 strutture, a causa della pandemia Covid, che ha portato alla chiusura di molte mense aziendali. Il 12/07/22 è iniziato l'iter di certificazione del Disciplinare conforme alla UNI/PdR 117:2022 per l'utilizzo responsabile della Plastica. Nell'agosto 2022 sono stati verificati i primi 3 siti

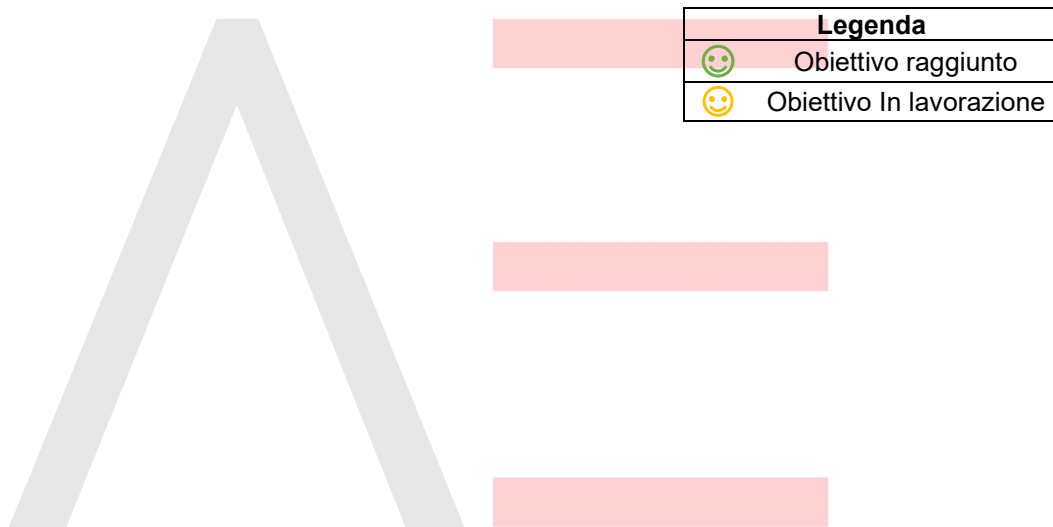

AUTHENTICA
la buona ristorazione



10.2 OBIETTIVI TRIENNALI 2024-2027

N	Aspetto ambientale	Obiettivo	Azioni	Indicatore di monitoraggio	Dato di partenza	Target	Data inizio	Responsabilità e risorse	Data ultimazione
1	Energia	Aumento delle rinnovabili nel mix energetico	Identificazione mix energetico di approvvigionamento e valutazione fonti di approvvigionamento	Indicatore rinnovabili	23%	35%	01/01/24	RESP: Direzione e RIS. UM.: Ufficio tecnico	30/06/2027
2	Gas Serra			Kg CO2 eq	3.545	< 2500	10/01/24	RIS. UM.: Ufficio tecnico ECO: 5.000 euro extra costi Direzione	30/06/2027
3	Energia	Miglioramento performance energetiche	Efficientamento impiantistico. Condivisione buone pratiche	kWh/addetto	2.216	2.050	01/01/24	RESP: Direzione e RIS. UM.: Ufficio tecnico ECO: 50.000 euro	30/06/2027
4	Energia	Miglioramento performance energetiche del parco auto	censimento della classe di immatricolazione; incremento n. mezzi euro 6; diffusione buone pratiche di guida; Controllo operativo sui mezzi	% Euro 6	50%	85%	01/07/24	RESP: Direzione e RIS. UM.: Ufficio tecnico	30/06/2027
5				Km / litro	15	20	01/07/24	RIS. UM.: Ufficio tecnico ECO: 20.000 euro extra costi Direzione	30/06/2027
6	Imballaggi e rifiuti	Servizio con gestione sostenibile dei prodotti monouso in plastica (utilizzo stoviglie e contenitori monouso 100% compostabili)	Predisposizione della documentazione, implementazione di studi ed azioni, disciplinare sulla gestione della plastica certificato	Numero siti coinvolti	3	8	30/06/24	RESP: Direzione e RIS. UM.: RSGI ECO: 10.000 euro extra costi Direzione	30/06/2027

CONVALIDA DELLA DICHIARAZIONE AMBIENTALE EMAS

IT-V-006
BUREAU VERITAS ITALIA SPA
DATA: 13/09/2024
FIRMA:

[Firma]